



# **RAPORT**

## **O STANIE GMINY SŁUBICE ZA ROK 2018**

**Burmistrz Słubic**

**Gmina Słubice, 69 – 100 Słubice, ul. Akademicka 1**

**[www.slubice.pl](http://www.slubice.pl)**



31-05-2019

## WSTĘP

nr. 56 z załącznikami

podpis

zast. podpis

Raport o stanie gminy Słubice został opracowany w związku z dyspozycją art. 28aa ustawy z dnia 8 marca 1990r. o samorządzie gminnym (Dz. U. z 2019r., poz. 506).

Raport obejmuje, zgodnie z wymogami art. 28 aa ust. 2 w/w ustawy, podsumowanie działalności burmistrza Słubic w roku 2018, w szczególności realizację polityk, programów i strategii oraz uchwał Rady Miejskiej w Słubicach.

Rada Miejska w Słubicach nie określiła w drodze uchwały szczegółowych wymogów dotyczących raportu. Wobec powyższego Burmistrz Słubic przygotował najważniejsze informacje z zakresu funkcjonowania gminy w roku 2018r. korzystając z materiałów własnych urzędu i innych jednostek organizacyjnych gminy.

Dla opracowania raportu posłużono się danymi ze wszelkich dostępnych wieloletnich dokumentów strategicznych gminy, programów jednorocznych oraz sprawozdań. Wartością dodaną przy pracy nad raportem było zaangażowanie pracowników Urzędu Miejskiego w Słubicach oraz jednostek organizacyjnych gminy, a przede wszystkim możliwość skorzystania z ich wiedzy i doświadczenia. Niezbędne okazały się także informacje ze stron internetowych oraz udostępnionych przez Urząd Statystyczny.

Należy podkreślić, że raport stanowi jedynie kompendium wiedzy o sytuacji gospodarczej, finansowej i społecznej gminy Słubic, ale dane i informacje w nim zawarte pozwolą mieszkańcom gminy na zapoznanie się z funkcjonowaniem naszej jednostki samorządowej.

Jednocześnie pierwszy raport o stanie gminy powinien stać się punktem wyjścia do dyskusji o dalszym rozwoju i przyszłości naszej gminy, jej miejscu w regionie oraz ustaleniu priorytetów działania.



## SPIS TREŚCI

L.p.	Treść:	Nr strony:
1.	I. Informacje ogólne	1
2.	Położenie i powierzchnia gminy	1
3.	Ludność, dynamika zmian i sprawy socjalne	3
4.	Władze lokalne i jednostki organizacyjne gminy	7
5.	Edukacja	13
6.	II. Informacje finansowe	23
7.	Wydatki inwestycyjne	25
8.	Projekty realizowane w roku 2018 z dofinansowaniem środków pozabudżetowych	34
9.	Realizacja funduszu sołectkiego	34
10.	III. Informacja o stanie mienia komunalnego	40
11.	IV. Informacje o realizacji polityk, programów i strategii	43
12.	Strategia Rozwoju Gminy Słubice na lata 2016 - 2023	43
13.	Zagospodarowanie przestrzenne Gminy Słubice	48
14.	Gminny Program Rewitalizacji Gminy Słubice na lata 2017 - 2023	63
15.	Wieloletni program gospodarowania mieszkaniowym zasobem gminy Słubice	71
16.	Plan gospodarki niskoemisyjnej	73
17.	Program ochrony środowiska Gminy Słubice na lata 2015 - 2018	74
18.	Program opieki nad zwierzętami bezdomnymi oraz zapobiegania bezdomności zwierząt na terenie Gminy Słubice na rok 2018	77
19.	Gminny program profilaktyki i rozwiązywania problemów alkoholowych oraz przeciwdziałania narkomanii	78
20.	Program współpracy z organizacjami pozarządowymi	82
21.	Inicjatywa lokalna	89
22.	V. Realizacja uchwał Rady Miejskiej w Słubicach w roku 2018	91
23.	Słubicko – Frankfurcki Plan Działania na lata 2010 - 2020	98



## **I. INFORMACJE OGÓLNE**

### **1. Położenie i powierzchnia gminy**

Miejsko - wiejska Gmina Słubice leży w zachodniej części województwa lubuskiego, w powiecie słubickim. Gmina stanowi 18,6% powierzchni powiatu. Siedzibą gminy jest miasto Słubice. Gmina położona jest przy granicy z Republiką Federalną Niemiec, na skrzyżowaniu ważnych szlaków komunikacyjnych (węzeł dróg krajowych nr 29 i 31 oraz drogi wojewódzkiej 137, a także autostrady A2 - głównego transeuropejskiego szlaku komunikacyjnego biegnącego z kierunku Berlina przez Świecko, Poznań oraz Warszawę do Moskwy). Przez teren Gminy Słubice przebiega także międzynarodowa linia kolejowa nr 3 (jedna z najdłuższych linii kolejowych w Polsce), łącząca Warszawę Zachodnią z Frankfurtem nad Odrą, będąca fragmentem międzynarodowej linii kolejowej E 20 (Berlin – Kunowice – Poznań – Warszawa – Terespol – Moskwa).

Gmina Słubice zajmuje obszar 185,57 km<sup>2</sup>, w tym miasto Słubice obejmuje obszar o wielkości 19,21 km<sup>2</sup>.

W skład Gminy Słubice wchodzi 11 sołectw:

Drzecin, Golice, Kunice, Kunowice, Lisów, Nowe Biskupice, Nowy Lubusz, Pławidło, Rybocice, Stare Biskupice, Świecko.

W roku 2018 sołtysami byli:

Drzecin – Ryszard Świdorski

Golice – Rafał Mazurek

Kunice – Ewa Guzik

Kunowice – Mariusz Horoszkiewicz

Lisów – Zbigniew Karolak

Nowe Biskupice – Zbigniew Ziętek

Nowy Lubusz – Marcin Kalinowski

Pławidło – Sławomir Gościk

Rybocice – Jerzy Siedlarz

Stare Biskupice – Jolanta Klimaszewska

Świecko – Mirosława Kołosowska

## GMINA SŁUBICE

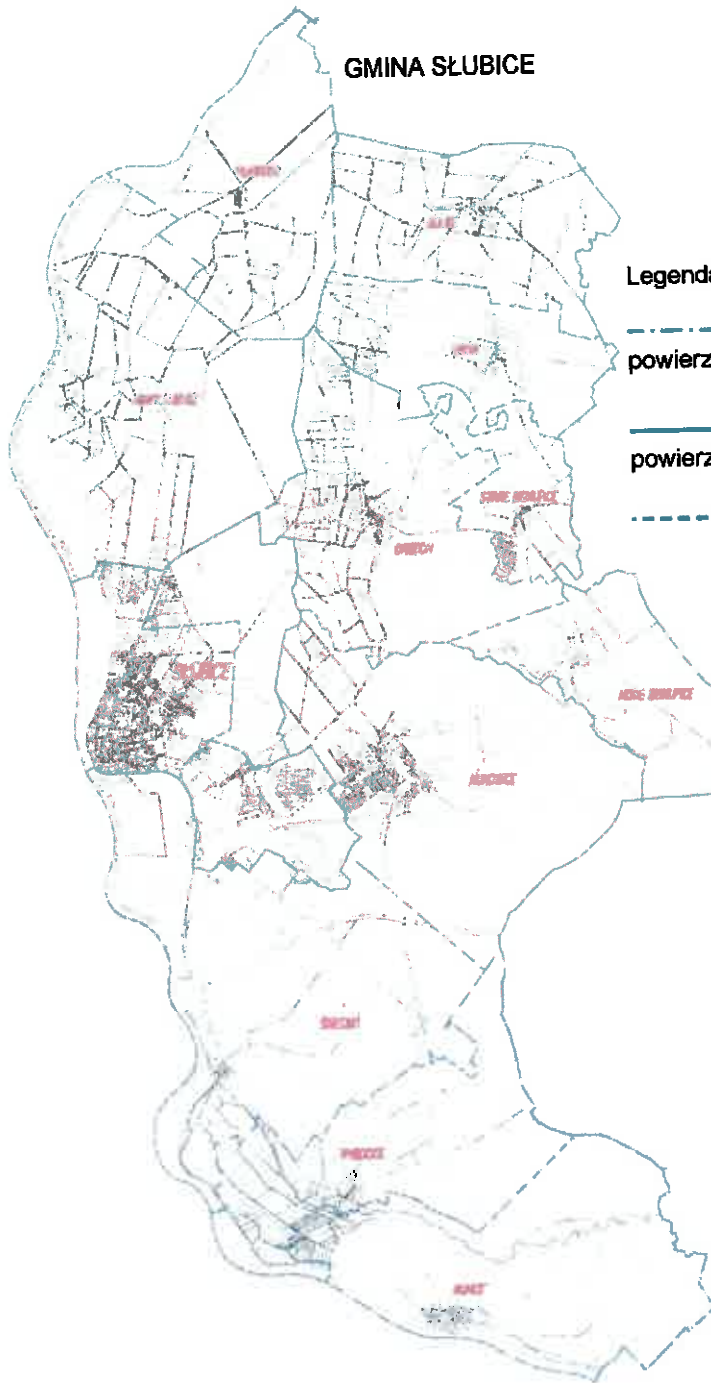

### Legenda:

— · — granica Gminy  
powierzchnia: 185,5 km<sup>2</sup>

— granica miasta  
powierzchnia: 19,2 km<sup>2</sup>

- - - granica Sołectw

### Sołectwa:

Drzecin  
Golice  
Kunice  
Kunowice  
Lisów  
Nowe Biskupice  
Nowy Lubusz  
Pławidło  
Rybcovice  
Stare Biskupice  
Świecko

Skala: 1:100 000



## 2. Ludność, dynamika zmian i sprawy socjalne

Liczba stałych i czasowych mieszkańców gminy Słubice, według stanu na dzień 31 grudnia 2018r., na podstawie prowadzonego przez gminę rejestru mieszkańców, kształtowała się następująco:

Miejscowość	Liczba osób zameldowanych na pobyt stały i czasowy	Pobyt stały	Pobyt czasowy
Słubice	16.849	15.465	1.384
Kunowice	1.234	1.203	31
Stare Biskupice	117	113	4
Nowe Biskupice	130	130	0
Pławidło	228	218	10
Nowy Lubusz	331	195	136
Świecko	181	180	1
Rybovice	220	219	1
Kunice	94	90	4
Drzecin	159	282	29
Lisów	170	165	5
Golice	432	411	21
<b>Razem</b>	<b>20.297</b>	<b>18.671</b>	<b>1.626</b>

Gmina Słubice ma 20 297 mieszkańców, z czego ok. 53% stanowią kobiety, a 47% mężczyźni. Liczba mieszkańców w roku 2018 wzrosła o 0,98% w stosunku do roku 2017, a na przestrzeni ostatnich 5 lat wzrost liczby mieszkańców kształtuje się na poziomie ok. 2%. Średni wiek mieszkańców wynosi 40,1 lat i jest porównywalny do średniego wieku mieszkańców województwa lubuskiego oraz nieznacznie mniejszy od średniego wieku mieszkańców całej Polski.

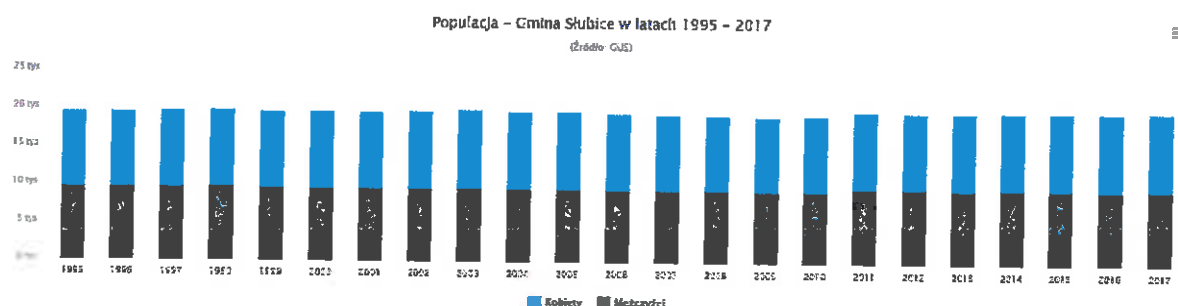

Wskaźnik bezrobocia w Gminie Słubice wynosi 2,03%, a liczba osób bezrobotnych zarejestrowanych w gminie Słubic wyniosła 413, w tym 218 mężczyzn i 195 kobiet. Prawo do zasiłku dla bezrobotnych posiada 67 osób, w tym 23 mężczyzn i 44 kobiety. 153 osoby są długotrwale bezrobotne, w tym 77 mężczyzn i 76 kobiet.

Pomoc i wsparcie w gminie Słubice z pomocy społecznej w 2018 roku uzyskało 599 osób, co stanowiło około 3 % wszystkich mieszkańców gminy. W roku oceny, w stosunku do 2017 roku, łączna liczba osób korzystających z pomocy i wsparcia zmniejszyła się o 94 osoby. Natomiast liczba rodzin, którym przyznano świadczenie z pomocy społecznej zmniejszyła się w stosunku do roku poprzedniego o 73 osoby.

W gminie Słubice najczęściej występującymi przyczynami trudnej sytuacji życiowej osób i rodzin a jednocześnie powodami ubiegania się o pomoc społeczną, wskazanymi przez ośrodki pomocy społecznej w 2018 roku było kolejno: ubóstwo, długotrwała i ciężka choroba, bezrobocie, niepełnosprawność, bezradność w sprawach opiekuńczo-wychowawczych, bezdomność, alkoholizm, trudność w przystosowaniu do życia po zwolnieniu z zakładu karnego, potrzeba ochrony i macierzyństwa, zdarzenie losowe.

#### **Liczba rodzin i liczba osób z rodzin korzystających z pomocy społecznej**

<b>rok</b>	<b>liczba rodzin</b>	<b>liczba osób</b>
2014	741	1547
2015	724	1442
2016	691	1298
2017	616	1086
2018	534	939

#### **Świadczenia pieniężne z pomocy społecznej**

<b>rok</b>	<b>kwota świadczeń pieniężnych</b>
2014	2.279.977,48 zł
2015	2.287.252,48 zł
2016	2.340.253,74 zł
2017	2.358.264,07 zł
2018	1.908.204,09 zł

Świadczenia rodzinne – wypłacane są na podstawie ustawy z dnia 28 listopada 2003r. o świadczeniach rodzinnych ( t.j. Dz.U. Z 2018 r., poz. 2220) oraz ustawy z dnia 4 listopada 2016 r. o wsparciu kobiet w ciąży i rodzin „Za życiem” ( t.j. Dz. U. Z 2016 r., poz.1860 )

W 2018 roku przyjęto wnioski na:

- świadczenia rodzinne - 838
- świadczenie wychowawcze - 1033
- fundusz alimentacyjny - 125
- świadczenie „ Dobry Start” - 1604 (w tym wnioski złożone drogą elektroniczną-1130)

Liczba rodzin pobierających świadczenia:

- świadczenia rodzinne - 798
- świadczenia wychowawcze - (908 rodzin)

w tym; na 1 dziecko- 579

- fundusz alimentacyjny-108

W 2018 roku wypłacono: 8458 zasiłków rodzinnych na kwotę 1.036.965,61 zł.  
W 2018r wypłacono 18.179 świadczeń wychowawczych na łączną kwotę 9.073.544,13 zł, liczba dzieci na którą wypłacono świadczenia wyniosła 1.741.

### Środki finansowe na wydatki pomocy społecznej i inne obszary polityki społecznej w gminie Słubice:

WYSZCZEGÓLNIENIE		Rok 2017	Rok 2018	Prognoza 2019
<b>OGÓŁEM</b>				
OGÓŁEM ( działy)	1	23 440 480	23 710 839	23 694 882
W tym: w budżecie OPS/PCPR	2	20 475 863	20 370 015	20 369 980
<b>851 - OCHRONA ZDROWIA</b>				
85153 - Przeciwdziałanie narkomanii	3	34 938	13 758	40 000
w tym: w budżecie OPS / PCPR	4	0	0	0
85154 - Przeciwdziałanie alkoholizmowi	5	1 230 564	1 230 000	1 191 000
w tym: w budżecie OPS / PCPR	6	123 183	0	0
<b>852 - POMOC SPOŁECZNA</b>				
85202 - Domy pomocy społecznej	7	942 410	973 184	973 184
w tym: w budżecie OPS / PCPR	8	942 410	973 184	973 184
85203 - Ośrodki Wsparcia	9	181 912	350 373	350 373
w tym: w budżecie OPS / PCPR	10	91 884	0	0
85205 - Przeciwdziałanie przemocy w rodzinie	11	33 009	23 199	20 000
w tym: w budżecie OPS / PCPR	12	0	35	0

85213 - Składki na ubezpieczenie zdrowotne opłacane za osoby pobierające niektóre świadczenia z pomocy społecznej, niektóre świadczenia rodzinne oraz za osoby uczestniczące w zajęciach centrum integracji społecznej	13	181 167	167 826	167 826
w tym: w budżecie OPS / PCPR	14	180 899	167 826	167 826
85214 - Zasiłki okresowe, celowe i pomoc w naturze oraz składki na ubezpieczenia emerytalne i rentowe	15	860 000	702 418	702 418
w tym: w budżecie OPS / PCPR	16	860 000	702 418	702 418
85215 - Dodatki mieszkaniowe	17	515 631	440 258	440 258
w tym: w budżecie OPS / PCPR	18	515 631	440 258	440 258
85216 - Zasiłki stałe	19	1 033 710	904 962	904 962
w tym: w budżecie OPS / PCPR	20	1 030 731	904 962	904 962
85218 - Powiatowe Centrum Pomocy Rodzinie	21	X	X	X
w tym: w budżecie OPS/PCPR	22	X	X	X
85219 - Ośrodek Pomocy Społecznej	23	1 502 739	1 603 868	1 603 868
w tym: w budżecie OPS/PCPR	24	1 502 739	1 603 868	1 603 868
85220 - Specjalistyczne poradnictwo, mieszkania chronione i ośrodki interwencji kryzysowej	25	24 713	19 255	19 255
w tym: w budżecie OPS / PCPR	26	24 713	19 255	19 255
85228 - Usługi opiekuńcze i specjalistyczne usługi opiekuńcze	27	0	0	0
w tym: w budżecie OPS / PCPR	28	0	0	0
85230 - Pomoc w zakresie dożywiania	29	500 420	360 000	360 000
w tym: w budżecie OPS / PCPR	30	500 000	360 000	360 000
85231 - Pomoc dla cudzoziemców	31	0	0	0
w tym: w budżecie OPS / PCPR	32	0	0	0
W tym (z wiersza 31): Wydatki na pomoc dla cudzoziemców w celu integracji ze środowiskiem (cudzoziemcy, którzy uzyskali status uchodźcy lub ochronę uzupełniającą)	33	0	0	0
w tym: w budżecie OPS / PCPR	34	0	0	0
85232 - Centra Integracji Społecznej	35	0	0	0
w tym: w budżecie OPS / PCPR	36	0	0	0
85278 - Usuwanie skutków klęsk żywiołowych	37	0	0	0
w tym: w budżecie OPS / PCPR	38	0	0	0
85295 - Pozostała działalność	39	16 391	42 570	42 570
w tym: w budżecie OPS / PCPR	40	11 048	42 570	42 570
<b>853 - POZOSTAŁE ZADANIA W ZAKRESIE POLITYKI SPOŁECZNEJ</b>				
85311 - Rehabilitacja zawodowa i społeczna osób niepełnosprawnych	41	0	0	0
w tym: w budżecie OPS / PCPR	42	0	0	0
85321 - Zespoły orzekania o niepełnosprawności	43	0	0	0
w tym: w budżecie dyspozycji OPS / PCPR	44	0	0	0

85324 - Państwowy Fundusz Rehabilitacji Osób Niepełnosprawnych	45	0	0	0
w tym: w budżecie OPS / PCPR	46	0	0	0
85395 - Pozostała działalność w zakresie polityki społecznej	47	0	0	0
w tym: w budżecie OPS / PCPR	48	0	0	0
<b>854 - EDUKACYJNA OPIEKA WYCHOWAWCZA</b>				
85415 - Pomoc materialna dla uczniów o charakterze socjalnym	49	127 376	64 625	64 625
w tym: w budżecie OPS / PCPR	50	0	0	0
85416 - Pomoc materialna dla uczniów o charakterze motywacyjnym	51	37 500	36 900	36 900
w tym: w budżecie OPS / PCPR	52	0	0	0
<b>855 - RODZINA</b>				
85501 - Świadczenie wychowawcze	53	9 149 601	9 210 816	9 210 816
w tym: w budżecie OPS / PCPR	54	9 144 466	9 210 816	9 210 816
85502 - Świadczenia rodzinne, świadczenie z funduszu alimentacyjnego oraz składki na ubezpieczenia emerytalne i rentowe z ubezpieczenia społecznego	55	5 413 757	5 141 800	5 141 800
w tym: w budżecie OPS / PCPR	56	5 390 769	5 141 800	5 141 800
85504 - Wspieranie rodziny	57	157 390	803 023	803 023
w tym: w budżecie OPS / PCPR	58	157 390	803 023	803 023
85505 - Tworzenie i funkcjonowanie żłobków	59	1 497 252	1 622 004	1 622 004
w tym: w budżecie OPS / PCPR	60	0	0	0
85506 - Tworzenie i funkcjonowanie klubów dziecięcych	61	0	0	0
w tym: w budżecie OPS / PCPR	62	0	0	0
85507 - Dzienni opiekunowie	63	0	0	0
w tym: w budżecie OPS / PCPR	64	0	0	0
85508 - Rodziny zastępcze	65	0	0	0
w tym: w budżecie OPS / PCPR	66	0	0	0
85510 - Działalność placówek opiekuńczo-wychowawczych	67	0	0	0
w tym: w budżecie OPS / PCPR	68	0	0	0

### 3. Władze lokalne i jednostki organizacyjne gminy.

Rada Miejska w Słubicach jest organem stanowiącym i kontrolnym, liczącym 15 radnych. W strukturze organizacyjnej Rady funkcjonują: przewodniczący, wiceprzewodniczący oraz komisje stałe rady. Istnieje możliwość powołania komisji doraźnych do realizacji określonych zadań.

Przy Radzie Miejskiej w Słubicach w kadencji 2014 – 2018 działały 3 stałe komisje:

- Komisja Rewizyjna – 3 radnych,
- Komisja Rozwoju Gospodarczego – 6 radnych,
- Komisja Sfery Socjalnej – 5 radnych.

Po wyborach samorządowych z początkiem kadencji 2018 – 2023 przy radzie działają 4 komisje stałe:

- Komisja Rewizyjna – 3 radnych,
- Komisja Rozwoju Gospodarczego – 5 radnych
- Komisja Sfery Socjalnej – 6 radnych
- Komisja Skarg, Wniosków i Petycji – 3 radnych.

#### **Skład Rady Miejskiej w Słubicach w kadencji 2014 – 2018:**

- Mariusz Olejniczak – przewodniczący
- Maria Skalniak- wiceprzewodnicząca
- Jarosław Sadowski – wiceprzewodniczący
- Grzegorz Cholewczyński – przewodniczący komisji
- Piotr Gołdyn – radny
- Bernard Jasiewicz - radny
- Damian Półtorak – radny
- Piotr Kiedrowicz – radny
- Waldemar Dutkiewicz – przewodniczący komisji
- Daniel Szurka – radny
- Krystyna Baczyńska – radna
- Ewa Chustecka – radna
- Józef Grabowski – przewodniczący komisji
- Rafał Mazurek – radny
- Andrzej Jerzmanowski – radny

#### **Skład Rady Miejskiej w Słubicach w kadencji 2018 – 2023:**

- Grzegorz Cholewczyński – przewodniczący
- Ewa Guzik – wiceprzewodnicząca
- Piotr Gołdyn – wiceprzewodniczący
- Józef Grabowski – przewodniczący komisji
- Rafał Mazurek – radny

- Piotr Zalisz – radny
- Jarosław Sadowski – przewodniczący komisji
- Maria Skalniak – przewodnicząca komisji,
- Bernard Jasiewicz – przewodniczący komisji
- Agnieszka Pakulska – radna
- Daniel Szurka – radny
- Waldemar Dutkiewicz – radny
- Ewa Chustecka – radna
- Alicja Pietrzyk – radna
- Krystyna Baczyńska – radna

Burmistrz Słubic jest organem wykonawczym gminy, organem podatkowym, jak również kierownikiem Urzędu Miejskiego w Słubicach.

W kadencji 2014 – 2018 stanowisko Burmistrza Słubic pełnił Tomasz Ciszewicz, na kadencję 2018 – 2023 Burmistrzem Słubic wybrany został Mariusz Olejniczak.

Struktura organizacyjna Urzędu Miejskiego w Słubicach (obowiązująca w 2018 r.):

Załącznik do Zarządzenia  
Kierownika Urzędu Miejskiego w Słubicach  
Nr 7/15 z dnia 2 marca 2015 r.

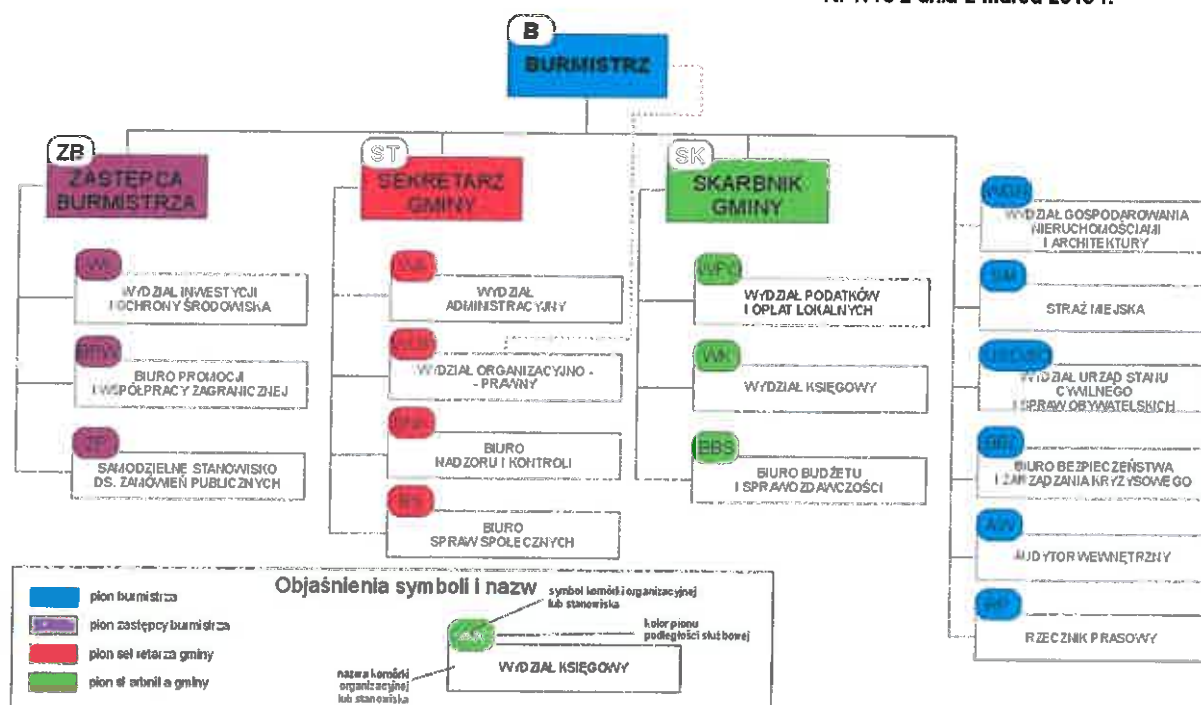

### Jednostkami organizacyjnymi w Gminie są:

#### 1) jednostki budżetowe:

- a) Zakład Administracji Mieniem Komunalnym,
- b) Ośrodek Pomocy Społecznej,
- c) Zespół Administracyjny Oświaty,
- d) Gimnazjum nr 1 im. harcmistrza Zygmunta Imbierowicza,
- e) Gimnazjum nr 2 im. Marka Kotańskiego,
- f) Szkoła Podstawowa nr 1 im. Mikołaja Kopernika,
- g) Szkoła Podstawowa nr 2 im. Tadeusza Kościuszki,
- h) Szkoła Podstawowa nr 3 im. Stefana Czarnieckiego,
- i) Szkoła Podstawowa w Golicach,
- j) Szkoła Podstawowa w Kunowicach im. Kornela Makuszyńskiego,
- k) Przedszkole Samorządowe nr 1 „Jarzębinka”,
- l) Przedszkole Samorządowe nr 2 „Pinokio”,
- m) Przedszkole Samorządowe nr 3 „Miś Uszatek”,
- n) Przedszkole Samorządowe nr 4 „Krasnal Hałabała”,
- o) Żłobek Samorządowy „Bajka”.

#### 2) instytucje kultury:

- a) Biblioteka Publiczna Miasta i Gminy,
- b) Słubicki Miejski Ośrodek Kultury.

### Spółki komunalne.

Gmina Słubice posiada udziały w 5 spółkach, z tego w 1 spółce z kapitałem zagranicznym, w 4 spółkach z kapitałem krajowym na ogólną kwotę 50.942.970,56 zł.

L.p.	Nazwa spółki	Wartość udziałów / akcji w zł na dzień 31.12.2018r.	Zwiększenie/ zmniejszenie w roku 2018.
1.	WTC	5.521,00	0
2.	ZUWŚ Sp. z o.o.	21.033.000,00	0
3.	PUK Sp. z o.o.	3.002.749,56	0
4.	SOSiR Sp. z o.o.	19.606.000,00	0
5.	KSSSE S.A.	7.295.700,00	0
<b>Razem:</b>		<b>50.942.970,56</b>	<b>0</b>



## WORLD TRADE CENTER Frankfurt nad Odrą -Niemcy(WTC)

Gmina Słubice przystąpiła do Spółki w dniu 30.11.1992 r. Zasadniczym celem działania Spółki jest udostępnienie usług, mających na celu wspieranie rozwoju gospodarczego regionu, niezależnie od przekonań politycznych, religijnych i światopoglądowych. World Trade Center działa w oparciu o licencję przyznaną przez WORLD TRADE CENTERS ASSOCIATION w Nowym Jorku.

## Zakład Usług Wodno –Ściekowych Spółka z o.o. (ZUWŚ).

Aktem notarialnym Rep A nr 273/2004 z dnia 21.01.2004 r. gmina Słubice podwyższyła kapitał zakładowy Spółki z kwoty 585 900,00zł, dzielącej się na 5 859 udziałów, każdy udział o wartości nominalnej 100,00zł do kwoty 20.004.000,00 zł (o 19.418.100,00 zł) poprzez: podwyższenie wartości nominalnej udziałów istniejących ze 100,00 zł do 500,00 zł, wskutek czego nastąpił wzrost kapitału zakładowego o 2. 343.600,00 zł, ustanowienie nowych 34.149 udziałów, każdy udział o wartości nominalnej 500,00 zł, o wartości 17.074.500,00 zł. Aktem notarialnym Rep A nr489/2010 z dnia 18.01.2010 r. gmina Słubice podwyższyła kapitał zakładowy Spółki z kwoty 20.004.000,00 zł, do kwoty 20.290.500,00 zł. Aktem notarialnym Rep A nr 9020/2014 z dnia 07.11.2014r. Gmina Słubice podwyższyła kapitał zakładowy Spółki z kwoty 20.290.500,00 zł do kwoty 21.033.000,00 zł tj. o kwotę 742.500,00 zł. Na dzień 31.12.2018r. Gmina Słubice posiadała udziały o wartości 21.033.000,00zł, które dzieliły się na 42.066 udziałów, każdy o wartości nominalnej 500,00zł.

## Przedsiębiorstwo Usług Komunalnych Spółka z o.o. (PUK)

Uchwała Nr XV/96/95 Rady Miejskiej w Słubicach z dnia 2.06.1995 r. w sprawie przystąpienia gminy Słubice do spółki prawa handlowego i określenia warunków funkcjonowania tej spółki „określiła kapitał zakładowy spółki z o.o.” PUK na 50.000,00zł. Dnia 27.03.1996r. powołano firmę Przedsiębiorstwo Usług Komunalnych „PUK” o kapitale zakładowym w wysokości 50.000,00 zł, który dzieli się na 625 udziałów po 80,00 złotych każdy. Gmina Słubice objęła 219 udziałów o wartości 17.520,00zł. Na dzień 31.12.2018r. gmina Słubice posiadała udziały o wartości 3.002.749,56zł, które dzieliły się na 1.644 udziały, każdy o wartości nominalnej 1.826,49zł.

#### Kostrzyńsko –Słubicka Specjalna Strefa Ekonomiczna S.A. (KSSSE)

Uchwałą Nr XXXII/203/96 Rady Miejskiej w Słubicach z dnia 24.10.1996 r. w sprawie przystąpienia do Kostrzyńskiej Specjalnej Strefy Ekonomicznej Spółka Akcyjna oraz określenia zasad dysponowania akcjami gminy przez Zarząd Miejski w Słubicach Rada Miejska wyraziła zgodę na przystąpienie gminy Słubice do Spółki i objęcie 1000 akcji o łącznej wartości 100.000,00 zł. Dnia 10.12.1996 r. określono statut spółki akcyjnej, w którym ustalono, iż kapitał akcyjny wynosi 450.000,00 zł i dzieli się na 4.500 akcji imiennych o wartości nominalnej 100,00 zł każda, z których gmina Słubice objęła 1000 akcji, w tym 160 pokrytych wkładem niepieniężnym. Uchwałą Nr 1/97 Nadzwyczajne Walne Zgromadzenie Akcjonariuszy KSSSE S.A. z dnia 19.11.1997r. w sprawie podwyższenia kapitału akcyjnego spółki - podwyższono kapitał o kwotę 19.613.700,00 zł, co stanowi 196.137 akcji imiennych o wartości nominalnej 100,00 zł każda. Gmina Słubice objęła 71.957 akcji imiennych o wartości nominalnej 8.434.900,00zł, w tym 1.667 akcji objętych za gotówkę w kwocie 200.040,00zł.

Na dzień 31.12.2018r. gmina Słubice posiadała 72.957 akcji imiennych Serii A, po cenie jednostkowej 100,00zł, co stanowiło wartość nominalną wszystkich akcji 7.295.700,00 zł.

#### Słubicki Ośrodek Sportu i Rekreacji Spółka z o.o. (SOSIR)

Uchwałą Nr XI/91/2011 Rady Miejskiej w Słubicach z dnia 30.06.2011r. w sprawie: Likwidacji Ośrodka Sportu i Rekreacji w Słubicach –zakładu budżetowego w celu jego przekształcenia w jednoosobową spółkę z ograniczoną odpowiedzialnością gminy Słubice oraz w sprawie utworzenia jednoosobowej spółki z ograniczoną odpowiedzialnością Gminy Słubice pod nazwą Słubicki Ośrodek Sportu i Rekreacji spółka z ograniczoną odpowiedzialnością, Rada Miejska postanowiła o utworzeniu w/w spółki. Dnia 31.01.2012 r. powołano spółkę z ograniczoną odpowiedzialnością pod firmą: Słubicki Ośrodek Sportu i Rekreacji Spółka z ograniczoną odpowiedzialnością z siedzibą w Słubicach. W 2013 roku Spółka SOSIR przejęła gminną Spółkę SCWI – Słubickie Centrum Wspierania Inwestycji i w związku z tym wartość udziałów gminy Słubice wzrosła do kwoty 19.565.500,00 zł.

Podczas Nadzwyczajnego Zgromadzenia Wspólników w dniu 16.09.2014 r. podjęto uchwałę o podwyższeniu kapitału zakładowego spółki z kwoty 19.565.500,00 zł do kwoty 19.606.000,00 zł, to jest o kwotę 40.500,00 zł poprzez utworzenie nowych 81 udziałów o wartości po 500,00 zł każdy. Na dzień 31.12.2018r. gmina posiadała

udziały o wartości 19.606.000,00 zł, które dzieli się na 39.212 udziały, każdy o wartości nominalnej 500,00 zł.

#### 4. Edukacja

Na podstawie danych GUS dla Gminy Słubice demografia dzieci w wieku przedszkolnym i szkolnym (na poziomie szkoły podstawowej) kształtuje się następująco:

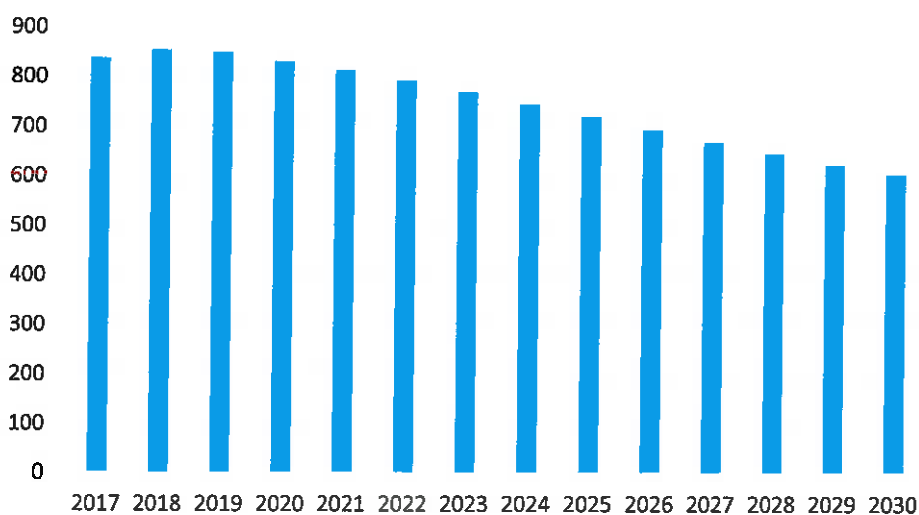

Rys. Liczba dzieci w wieku przedszkolnym.

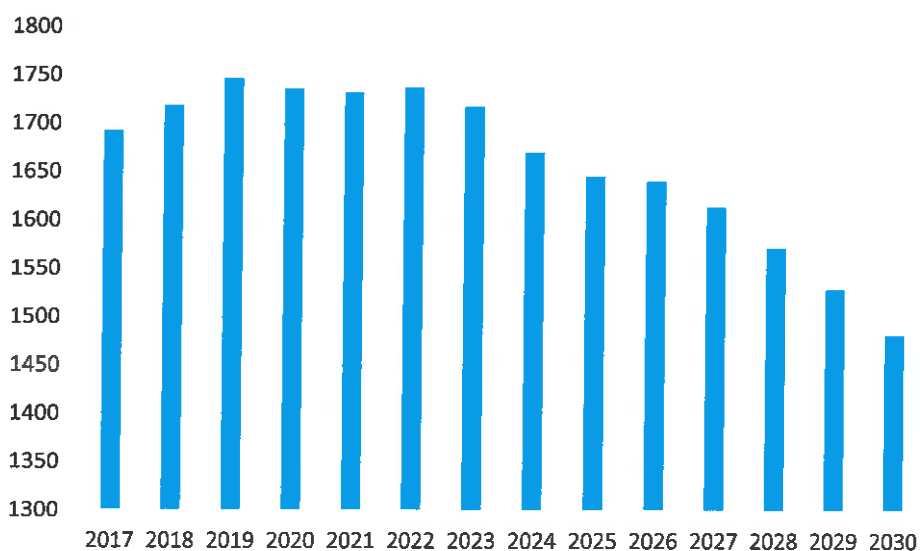

Rys. Liczba uczniów szkół podstawowych.

### **Wykaz jednostek oświatowych:**

#### **- publiczne przedszkola, oddziały przedszkolne przy szkołach i punkty przedszkolne:**

- a) Przedszkole Samorządowe nr 1 „Jarzębinka” w Słubicach (PS1),
- b) Przedszkole Samorządowe nr 2 „Pinokio” w Słubicach (PS2),
- c) Przedszkole Samorządowe nr 3 „Miś Uszatek” w Słubicach (PS3),
- d) Przedszkole Samorządowe nr 4 „Krasnal Hałabała” w Słubicach (PS4),
- e) Oddział przedszkolny w Szkole Podstawowej w Golicach (OPG),
- f) Oddział przedszkolny w Szkole Podstawowej w Kunowicach (OPK),
- g) Punkt przedszkolny w Kunowicach (PPK),
- h) Punkt przedszkolny w Świecku (PPŚ),
- i) Punkt przedszkolny w Golicach (PPG),
- j) Oddział przedszkolny w Szkole Podstawowej nr 1 w Słubicach (OP1)  
- od 1 września 2017 r.,
- k) Oddział przedszkolny w Szkole Podstawowej nr 2 w Słubicach (OP2)  
- od 1 września 2017 r.

#### **- publiczne szkoły podstawowe od 1 września 2017 r. szkoły ośmioletnie:**

- a) Szkoła Podstawowa nr 1 im. Mikołaja Kopernika w Słubicach (SP1),
- b) Szkoła Podstawowa nr 2 im. Tadeusza Kościuszki w Słubicach (SP2),
- c) Szkoła Podstawowa nr 3 im. Stefana Czarnieckiego w Słubicach (SP3),
- d) Szkoła Podstawowa w Kunowicach (SPK),
- e) Szkoła Podstawowa w Golicach (SPG)

#### **- publiczne gimnazja do 31 sierpnia 2019 r.:**

- a) Gimnazjum nr 1 im. Hm Zygmunta Imbierowicza w Słubicach (G1),
- b) Gimnazjum nr 2 im. Marka Kotańskiego w Słubicach (G2).

#### **- niepubliczne przedszkola**

- a) Niepubliczne Przedszkole „SUPER DZIECKO” – wpisane do Ewidencji szkół i placówek niepublicznych Gminy Słubice 15 września 2008r.,
- b) Niepubliczne Przedszkole „Kraina Radości” Luiza Szubert – Lutycz – wpisane do ewidencji 1 października 2011r.

	Niepubliczne Przedszkole „Super Dziecko”	Niepubliczne Przedszkole „Kraina Radości”	razem
Rok szkolny 2014/2015	40 (w tym 6 dzieci spoza gminy)	39 (w tym 1 dziecko spoza gminy)	79
Rok szkolny 2015/ 2016	33 (w tym 7 dzieci spoza gminy)	33 (w tym 2 dzieci spoza gminy)	66
Rok szkolny 2016/ 2017	42 (w tym 5 dzieci spoza gminy)	50 (w tym 4 dzieci spoza gminy)	92
Rok szkolny 2017/2018	60 (w tym 4 dzieci spoza gminy)	75 (w tym 3 dzieci spoza gminy)	135

Liczba dzieci uczęszczających do niepublicznych przedszkoli.

#### - niepubliczne szkoły

a) Prywatna Szkoła Podstawowa „Euregio” - wpisana do Ewidencji szkół i placówek niepublicznych Gminy Słubice 1 września 2012r.

Do szkoły prywatnej uczęszczało w roku szkolnym:

- 1) 2014/2015 - 27 uczniów,
- 2) 2015/2016 - 37 uczniów,
- 3) 2016/2017- 38 uczniów,
- 4) 2017/2018 – 39 uczniów.

**Liczba dzieci w przedszkolach, punktach przedszkolnych i oddziałach przedszkolnych przy szkołach:**

Nazwa jednostki	PS1	PS2	PS3	PS4	OP1	OP2	OPK	OPG	PPŚ	PPK	PPG	Razem
Liczba dzieci 14/15	158	175	102	126	22	23	15	11	11	13	15	671
Ilość oddziałów	6	7	4	5	1	1	1	1	1	1	1	29
Liczba dzieci 15/16	152	178	101	126	-	-	14	14	9	10	12	616
Ilość oddziałów	6	7	4	5	-	-	1	1	1	1	1	27

Liczba dzieci 16/17	175	175	103	150	-	-	14	9	12	15	11	664
Ilość oddziałów	7	7	4	6	-	-	1	1	1	1	1	29
Liczba dzieci 17/18	176	177	102	152	24	23	9	12	15	9	9	708
Ilość oddziałów	7	7	4	6	1	1	1	1	1	1	1	31

Liczba dzieci i oddziałów w przedszkolach, oddziałach przedszkolnych i punktach przedszkolnych.

(Iliczba dzieci może ulegać niewielkim zmianom, uwzględniając dane z SIO w poszczególnych datach)

Od 1 września 2017 r. funkcjonują oddziały przedszkolne w Szkole Podstawowej nr 1 i 2 w Słubicach. Na dzień 28 lutego 2018 r. w Gminie Słubice zameldowanych było 889 dzieci w wieku przedszkolnym. Współczynnik scholaryzacji przedszkolnej (poziom korzystania z edukacji przedszkolnej) w roku szkolnym 2017/2018 wynosił 94% r. Od 1 września 2018 r. 210 nowych dzieci zostało objętych edukacją przedszkolną w jednostkach samorządowych.

#### Liczba uczniów w szkołach podstawowych (dane według SIO marzec 2018)

W roku szkolnym 2017/2018 do szkół podstawowych uczęszczało 1411 uczniów.

Nazwa jednostki	SP1	SP2	SP3	SPG	SPK	Ogółem
Liczba uczniów 2013/2014	315	306	322	45	59	1047
Ilość oddziałów	13	13	13	5	6	50
Liczba uczniów 2014/2015	336	322	349	50	66	1123
Ilość oddziałów	14	14	15	5	6	54
Liczba uczniów 2015/2016	379	368	394	51	77	1269
Ilość oddziałów	16	16	17	5	6	60
Liczba uczniów 2016/2017	347	345	357	53	95	1197
Ilość oddziałów	15	15	16	5	6	57
Liczba uczniów 2017/2018	432	410	391	63	115	1411
Ilość oddziałów 2017/2018	18	18	18	6	7	67

Liczba dzieci i oddziałów w szkołach podstawowych.

Od 1 września 2017 r. sześćoletnie szkoły podstawowe stały się ośmioletnimi szkołami podstawowymi. Od 1 września 2018 r. w szkołach podstawowych zwiększy się liczba oddziałów o klasy ósme oraz liczba uczniów. Poniższa tabela pokazuje strukturę szkół podstawowych od nowego roku szkolnego.

Szkoła	Liczba oddziałów	Liczba klas pierwszych	Liczba klas ósmych	Liczba uczniów szkoły
SP1	21	3	3	497
SP2	21	3	3	458
SP3	20	2	3	438
SPK	8	1	1	134
SPG	6	0	0	63
razem uczniów				1590

Struktura szkół podstawowych od 1 września 2018 r.

### Liczba uczniów w gimnazjach (dane według SIO marzec 2018)

W roku szkolnym 2017/2018 do gimnazjów uczęszczało 305 uczniów.

Nazwa jednostki	G1	G2	Ogółem
Liczba uczniów 2013/2014	333	189	522
Ilość oddziałów	15	9	24
Liczba uczniów 2014/2015	332	175	507
Ilość oddziałów	15	8	23
Liczba uczniów 2015/2016	292	184	476
Ilość oddziałów	14	8	22
Liczba uczniów 2016/2017	284	197	481
Ilość oddziałów	13	8	21
Liczba uczniów 2017/2018	165	140	305
Ilość oddziałów	8	6	14

Liczba uczniów i oddziałów w gimnazjach.

## Zatrudnienie w jednostkach oświatowych.

### - pracownicy pedagogiczni

Awans zawodowy		Liczba stosunków pracy nauczycieli						
		Razem	Bez stopnia	Stażysta	Kontraktowy	Mianowany	Dyplomowany	
studia magisterskie i przygotowanie pedagogiczne	Pełny etat		163	2	6	42	34	79
	Niepełny etat	Liczba	67	2	0	14	23	28
		Etat	31,46	0,70	0	6,29	9,03	15,44
	Razem etaty		194,46	2,7	6	48,29	43,03	94,44
studia magisterskie bez przygotowania pedagogicznego, wyższe studia zawodowe i przygotowanie pedagogiczne	Pełny etat		16	1	3	8	1	3
	Niepełny etat	Liczba	5	1	2	2	0	0
		Etat	3,19	0,50	1,42	1,27	0	0
	Razem etaty		19,19	1,50	4,42	9,27	1	3
wyższe studia zawodowe bez przygotowania pedagogicznego, kolegium nauczycielskie, kolegium jęz. obcych	Pełny etat		0	0	0	0	0	0
	Niepełny etat	Liczba	1	0	0	0	1	0
		Etat	0,72	0	0	0	0,72	0
	Razem etaty		0,72	0	0	0	0,72	0
pozostałe kwalifikacje np.: studium nauczycielskie	Pełny etat		4	0	0	1	3	0
	Niepełny etat	Liczba	2	0	0	0	2	0
		Etat	1,2	0	0	0	1,2	0
	Razem etaty		5,20	0	0	1	4,2	0



Ogółem	Pełny etat		183	3	9	51	38	82
	Niepełny etat	Liczba	75	3	2	16	26	28
		Etat	36,57	1,20	1,42	7,56	10,95	15,44
	Razem etaty		219,57	4,20	10,42	58,56	48,95	97,44

Struktura zatrudnienia nauczycieli.

Od 1 września 2017 r. struktura zatrudnienia nauczycieli uległa zmianie. Wpływ na to miała reforma ustroju szkolnego w kraju. Powstanie klas siódmych we wszystkich szkołach podstawowych oraz stopniowe wygaszanie gimnazjów zwiększyło liczbę nauczycieli zatrudnionych na niepełny etat. Największe zmiany dotyczyły nauczycieli zatrudnionych w gimnazjach. Od 1 września 2018 r. zmiana miejsca zatrudnienia w wyniku przeniesienia objęła kolejną grupę nauczycieli.

W roku szkolnym 2017/2018 kolejna grupa nauczycieli uzyskała wyższy stopień awansu zawodowego:

- 5 nauczycieli stopień awansu nauczyciela kontraktowego,
- 5 nauczycieli stopień awansu nauczyciela mianowanego,
- 4 nauczyciel stopień awansu nauczyciela dyplomowanego.

- **pracownicy niepedagogiczni**

Liczba etatów - rok szkolny 2017/ 2018											
stanowiska	PS1	PS2	PS3	PS4	SP1	SP2	SP3	SPK	SPG	G1	G2
sekretarz/ sekretarka	1	1	0	1	1	1	1	0	0,5	0,88	1
pomoc nauczyciela	7	7	4	6	1	0	0	0	0	0	0
woźna/ woźny	0	0	0	0	3	4,5	3	1	2,5	4	2,5
Konserwator/ robotnik gospodarczy	1	1	1	1	1	0	1	1	0	1	0
intendentka	1	1	1	1	1	1	1	0	0	0	0
kucharka	1	1	1	1	1	1	1	0	0	0	0

pomoc kuchenna	2	2	1	2	2	2	2	0	0	0	0
razem	13	13	8	12	10	9,5	9	2	3	5,88	3,5
liczba etatów w przeliczeniu na oddział	1,9	1,9	2	2	0,5	0,4	0,5	0,2	0,4	0,7	0,6
liczba uczniów przypadająca na jeden etat	14	14	13	13	45	47	43	66	28	27	40

Etaty niepedagogiczne.

Opieka nad dziećmi w wieku do lat trzech w 2018 r. realizowana była na terenie Gminy Słubice przez następujące jednostki:

1. Żłobek Samorządowy „Bajka” w Słubicach - 121 miejsc;
2. Niepubliczny Żłobek „Super dziecko” w Słubicach-przyjmował dzieci do 31 sierpnia 2018 r. – 21 miejsc;
3. Prywatny Żłobek „Euregio” w Słubicach – przyjmował dzieci od 1 września 2018 r.- 20 miejsc;
4. Dwóch dziennych opiekunów zatrudnionych przez osobę fizyczną- 10 dzieci pod opieką.

Organizacja pracy przedszkoli dostosowana jest do potrzeb rodziców. Dzieci mają możliwość przebywania w jednostkach od godziny 6.30 do 16.30. Na podstawie uchwały rady miejskiej pobyt dziecka w przedszkolu w wymiarze 5 godzin dziennie jest bezpłatny, za każdą godzinę ponad ten wymiar rodzice wnoszą opłatę 1 zł za godzinę. Od 1 stycznia 2017 r. dzieci realizujące obowiązek wychowania przedszkolnego korzystają z edukacji przedszkolnej bezpłatnie. Stawka żywieniowa w przedszkolach ustalana jest przez dyrektora w uzgodnieniu z burmistrzem i wynosi obecnie 6 zł za całodienne wyżywienie.

Funkcja opiekuńcza szkoły realizowana jest głównie w świetlicy i bibliotece szkolnej. We wszystkich szkołach podstawowych i gimnazjach funkcjonują świetlice środowiskowe. W roku szkolnym 2017/2018 korzystało z nich dziennie ok. 100 dzieci, a koszt ich funkcjonowania wyniósł ok. 160 tys. zł (środki GKRPA).

W zakresie opieki wszystkie jednostki współpracują z OPS, GKRPA, PCPR i sądem rodzinnym.

W SP1 (korzystają również uczniowie z G1), SP2 (korzystają również uczniowie z G2) i SP3 funkcjonują stołówki szkolne. Cena posiłku wynosi 3,50zł. W roku szkolnym 2017/2018 z darmowego dożywiania (koszty refundowane przez OPS) skorzystało dziennie około 64 uczniów.

W ramach przyznanej dotacji z budżetu państwa (80% wartości zadania) oraz budżetu gminy (20% wartości zadania) finansowane były stypendia socjalne o charakterze edukacyjnym dla uczniów zamieszkujących na terenie Gminy Słubice. Burmistrz Słubic w drodze decyzji administracyjnej przyznał 56 uczniom stypendium socjalne na łączną wartość 61.845,80 zł. Zostało ono spożytkowane m. in. na zakup podręczników, komputerów, przyborów szkolnych, odzieży sportowej i sfinansowanie dodatkowych zajęć pozalekcyjnych. Z 56 przyznanych stypendiów 10 to stypendia udzielone uczniom zamieszkującym na terenie gminy, ale uczęszczającym do szkół, których organem prowadzącym nie jest nasza gmina.

Od lipca 2007 r. realizowany jest w gminie program rządowy „Wyprawka Szkolna” dotyczący dofinansowania do zakupu podręczników. W roku szkolnym 2017/2018 skorzystało z niego 10 uczniów, a łączna wartość pomocy wyniosła: 2.122,25zł (100% z budżetu państwa).

Od roku szkolnego 2014/2015 uruchomiony został projekt rządowy „darmowy podręcznik”. W roku szkolnym 2015/2016 na ten cel gmina otrzymała, a szkoły wydatkowały dotację z budżetu państwa w wysokości 18.785,25zł. W roku szkolnym 2016/2017 wysokość dotacji podręcznikowej wyniosła 126.316,19 zł, a w roku szkolnym 2017/2018 już 241.437,96 zł.

Wszystkim uczniom dojeżdżającym do szkół, na podstawie ustawy Prawo oświatowe, zapewniony był bezpłatny dojazd oraz opieka w czasie przejazdu. W roku szkolnym 2017/2018 był on zorganizowany dla 167 uczniów, w formie biletów miesięcznych, z czego 159 uczniów to uczniowie uczęszczający do jednostek oświatowych, których organem prowadzącym jest gmina. W celu spełniania obowiązku nauki realizowany był również dowóz 1 dziecka do Specjalnej Zasadniczej Szkoły Zawodowej w Gorzowie Wlkp. Łączny koszt zapewnienia dojazdu i opieki uczniom dojeżdżającym do szkół wyniósł 208.548,93 zł (100% z budżetu gminy).

Wszystkie szkoły podstawowe kontynuowały w roku szkolnym 2017/2018 udział w ogólnopolskiej akcji „Pij mleko”, w ramach której uczniowie otrzymywali codziennie, za darmo kartonik zwykłego mleka lub za niewielką odpłatnością smakowego oraz „Owoce i warzywa w szkole”, dzięki któremu dzieci z klas I - III szkół podstawowych otrzymywały bezpłatnie owoce lub warzywa.

We wszystkich szkołach funkcjonują gabinety profilaktyki szkolnej finansowane ze środków NFZ, prowadzone przez pielęgniarki.

### Remonty i inwestycje w jednostkach oświatowych w roku szkolnym 2017 /2018.

Lp.	Jednostka	Rodzaj remontu/inwestycji	Kwota
1.	SP1	- modernizacja korytarzy i klatek schodowych	56 000
2.	SP2	- wykonanie tynków mozaikowych na korytarzach	120 000
		- modernizacja sal lekcyjnych	45 000
		- instalacja separatora tłuszczu	48 000
		- zakup pieca konwekcyjno-parowego	31 100
4.	SP3	- modernizacja ogrodzenia III etap	90 000
		- modernizacja instalacji elektrycznej	250 000
		- modernizacja ciągów pieszych	25 000
		- montaż monitoringu	15 000
		- modernizacja szatni przy sali gimnastycznej	30 000
5.	SPG	- wymiana instalacji elektrycznej I etap	63 940
		- modernizacja instalacji odgromowej	13 350
6.	G1	- modernizacja dachu	193 000
<b>Razem szkoły</b>			<b>980 390</b>
7.	PS1	- modernizacja 3 sal wraz z zapleczem	60 000
		- modernizacja dachu	15 000
		- montaż rolet zewnętrznych	31 000

		- modernizacja klatki schodowej	72 000
8.	PS3	- modernizacja dachu	120 000
		- instalacja separatora tłuszczu	50 000
9.	PS4	- modernizacja łazienek (budynek i plac zabaw)	50 000
		- modernizacja kuchni wraz z wyposażeniem	80 000
		- modernizacja instalacji wężła wody zimnej i instalacji hydrantowej	80 000
<b>Razem przedszkola</b>			<b>558 000</b>
<b>Razem</b>			<b>1 538 390</b>

## II. INFORMACJE FINANSOWE

Budżet Gminy Słubice na rok 2018 został przyjęty uchwałą nr XLV/353/2017 Rady Miejskiej w Słubicach z dnia 21 grudnia 2017 roku – uchwała budżetowa gminy Słubice na rok 2018 opublikowaną w Dzienniku Urzędowym Województwa Lubuskiego z 2018 roku poz. 26. Budżet był 27 razy zmieniany w ciągu roku, 9 uchwałami rady i 18 zarządzeniami burmistrza.

Wykonanie dochodów i wydatków na dzień 31 grudnia 2018r. kształtowało się następująco:

Wykonanie dochodów i wydatków Gminy Słubice	Plan (po zmianach)	Wykonanie
Wykonanie dochodów	94.931.685,18	97.062.851,00
Wykonanie wydatków	99.331.685,18	87.004.007,66
Nadwyżka/deficyt	- 4.400.000,00	+ 10.058.843,34

Dochody Gminy Słubice na dzień 31 grudnia 2018r. wyniosły ogółem 97.062.851,00 zł, w tym dochody bieżące 94.885.311,52 zł, a dochody majątkowe 2.177.539,48 zł ( w tym ze sprzedaży majątku 1.911.439,02 zł). Dochody bieżące zrealizowano między innymi z następujących źródeł::

- dochody z subwencji oświatowej
- dochody z tytułu dotacji na cele bieżące
- dochody z tytułu udziału we wpływach z podatku dochodowego od osób fizycznych
- dochody z tytułu udziału we wpływach z podatku dochodowego od osób prawnych

- dochody z tytułu podatków i opłat lokalnych

Dochody	Plan	Wykonanie	% wykonania	% do dochodów ogółem
Dochody ogółem, w tym:	94.931.685,18	97.062.851,00	102,24	
majątkowe	2.170.318,00	2.177.539,48	100,33	2,24
bieżące	92.761.367,18	94.885.311,52	102,29	97,76

Wykonanie wydatków na dzień 31 grudnia 2019r. wyniosło ogółem 87.004.007,66 zł, w tym wydatki bieżące w wysokości 74.850.975,84 zł, a wydatki majątkowe 12.153.031,82 zł.

Wydatki	Plan	Wykonanie	% wykonania	% do wydatków ogółem
Wydatki ogółem, w tym:	99.331.685,18	87.004.007,66	87,59	
majątkowe	19.472.514,31	12.153.031,82	62,41	13,97
bieżące	79.859.170,87	74.850.975,84	93,73	86,03

Wykonanie budżetu zamknięto nadwyżką budżetową w wysokości 10.058.843,34 zł.

W roku budżetowym 2018 spłacono 6.851.538,00 zł zobowiązań kredytowych, a zadłużenie gminy na koniec 2018r. stanowi kwotę 8.330.438,88 i wynosi 8,58%%

W roku 2018 na spłaty kredytów bankowych przeznaczono 6 851 538,00 zł, z tego:

- w PKO BP S.A. rata kapitałowa w wysokości 505 726,00 zł,
- w BGK rata kapitałowa w wysokości 546 988,00 zł,
- w Banku Spółdzielczym w Rzepinie całość zobowiązania w wysokości 3 600 000,00 zł,
- w BGŻ BNP Paribas S.A. rata kapitałowa w wysokości 1 273 824,00 zł,
- w banku Pekao S.A rata kapitałowa w wysokości 925 000,00 zł.

Z budżetu gminy udzielono w 2018r. pożyczki w wysokości 126 756,00 zł dla instytucji kultury – Słubickiego Miejskiego Ośrodka Kultury.

Zadłużenie gminy Słubice na przestrzeni kadencji 2014 – 2018 wykazywało tendencję spadkową i kształtowało się w następujący sposób:

Wyszczególnienie	Dług gminy Słubice	Zadłużenie w stosunku do dochodów wykonanych
31.12.2014 r.	28 447 852,07	42,29%
31.12.2015 r.	23 920 167,95	33,69%
31.12.2016 r.	18 842 472,88	23,46%
31.12.2017 r.	15 181 676,88	16,93%
31.12.2018 r.	8 330 438,88	8,58%

Zestawienie kwot zadłużenia gminy Słubice na dzień 31 grudnia 2018r. z podziałem na poszczególnych wierzycieli kształtowało się następująco:

L. p.	Wyszczególnienie	Zadłużenie	Oprocentowanie**	Odsetki zapłacone w 2018 r.
1	Bank PKO BP S.A.	4 625 000,00	1,729	34 743,67
2	Bank BGK	2 187 952,00	1,99	54 011,42
3	Bank PEKAO S.A.	1 517 186,88	3,49	192 861,84
4	Bank BGŻ BNP Paribas S.A.	0,00	x***	28 843,88
5	Bank Spółdzielczy w Rzepinie	0,00	x***	18 558,25
6	T-Mobile	300,00	0	0,00
<b>Razem</b>		<b>8 330 438,88</b>		<b>329 019,06</b>

\*\* - oprocentowanie na dzień 31.12.2018r.

### Wydatki inwestycyjne

Wydatki majątkowe/inwestycyjne w roku 2018 zostały wykonane na poziomie 12.153.031,82 zł, co stanowiło 13,97% wykonanych wydatków budżetowych. Na przestrzeni kadencji 2014 – 2018 wydatki majątkowe/inwestycyjne kształtowały się następująco:

rok	Wydatki ogółem	Wydatki inwestycyjne	Udział wydatków inwestycyjnych w wydatkach budżetowych
2014	66.867.781,32	13.772.910,80	20,60%
2015	65.004.589,93	10.253.938,76	15,77%
2016	73.419.309,77	9.151.874,88	12,47%
2017	83.637.393,22	12.677.399,02	15,16%
2018	87.004.007,66	12.153.031,82	13,97%

## Szczegółowy wykaz wykonanych zadań inwestycyjnych w 2018r.:

L.p.	Wyszczególnienie	Plan	Wykonanie	% wykonania
1.	Zadaszenie bazaru przy ul. Kopernika - I etap	150 000,00	149 722,50	99,82
2.	Rozdzielnia energii elektrycznej	24 000,00	19 901,40	82,92
3.	Demontaż i budowa nowego ogrodzenia bazaru przy ul. Kopernika	28 049,00	28 048,78	100,00
4.	Modernizacja drogi ul. Słoneczna Golice	20 000,00	20 000,00	100,00
5.	Modernizacja drogi ul. Lipowa Golice	45 000,00	45 000,00	100,00
6.	Modernizacja drogi ul. Zielona Golice	45 000,00	45 000,00	100,00
7.	Budowa i rozbudowa parkingów miejskich	300 000,00	299 999,83	100,00
8.	Modernizacja dróg gminnych	924 486,14	911 531,35	98,60
9.	Modernizacja drogi w Drzecinie	20 000,00	20 000,00	100,00
10.	Modernizacja drogi ul. Piska do ul. Nadodrzańskiej	200 000,00	198 760,63	99,38
11.	Parking przy ul. Asnyka	40 000,00	40 000,00	100,00
12.	Modernizacja drogi ul. Krasieńskiego	100 000,00	100 000,00	100,00
13.	Modernizacja drogi ul. Grzybowa	80 000,00	80 000,00	100,00
14.	Modernizacja drogi ul. Kilińskiego	90 000,00	80 540,40	89,49
15.	Modernizacja drogi ul. Południowa	60 000,00	60 000,00	100,00
16.	Droga dojazdowa do KSSSE w ramach rządowego programu na rzecz rozwoju oraz konkurencyjności regionów poprzez wsparcie lokalnej infrastruktury drogowej	362 880,00	356 650,80	98,28
17.	Budowa ścieżki rowerowej przy ul. Powstańców Wlkp.	250 000,00	241 120,81	96,45
18.	Modernizacja drogi ul. Rubinowa w Kunowicach	30 000,00	30 000,00	100,00
19.	Budowa chodnika pomiędzy ul. Sadową a Bratkową	30 000,00	21 505,32	71,68
20.	Budowa parkingu przy ul. Słowiańskiej	100 000,00	100 000,00	100,00
21.	Modernizacja drogi do świetlicy wiejskiej w Rybocicach	50 000,00	50 000,00	100,00
22.	Modernizacja drogi ul. Witosa od ul. Konstytucji 3 Maja do Czarnego Kanatu	100 000,00	100 000,00	100,00
23.	Budowa ścieżki rowerowej przy od miejscowości Nowy Lubusz do granicy gminy - etap I	880 000,00	869 605,48	98,82
24.	Wieża Kleista i Dom Bolfrasa (etap II)	21 511,06	10 811,06	50,26
25.	Zakup kotła CO	15 000,00	14 980,00	99,87



26.	Modernizacja budynku socjalnego przy ul. Krótkiej z dofinansowaniem BGK	2 000 000,00	299 216,92	14,96
27.	Inwestycje i zakupy inwestycyjne -Wieloletni Program Gospodarowania MZG	183 000,00	182 867,79	99,93
28.	Modernizacja podwórka ul. Staszica 1-2, 3-4, Konstytucji 3 Maja 59-60 i ul. Jagielly	70 000,00	70 000,00	100,00
29.	Modernizacja chodnika os. Słowiańskie 7-8	50 000,00	49 837,78	99,68
30.	Elewacja budynku przy ul. Piłsudskiego - SCOP	150 000,00	18 450,00	12,30
31.	Oznakowanie cmentarza	20 000,00	13 390,00	66,95
32.	Budowa alejek na cmentarzu komunalnym w Słubicach	25 000,00	20 325,08	81,30
33.	Zakup agregatu prądotwórczego do Urzędu Miejskiego	36 000,00	35 999,07	100,00
34.	Wiaty garażowe	17 835,00	17 835,00	100,00
35.	Hydranty i włącznik prądu w Urzędzie Miejskim	24 025,00	24 024,50	100,00
36.	Zakup kserokopiarki do Urzędu Miejskiego	30 000,00	23 702,70	79,01
37.	Modernizacja serwerowni	11 000,00	10 111,03	91,92
38.	Klimatyzacja Urzędu Miejskiego	57 000,00	56 999,10	100,00
39.	Rozwój społeczeństwa informacyjnego na terenie partnerstwa Gminy Słubice, Gminy Cybinka, Gminy Rzepin, Gminy Ośno Lubuskie oraz Gminy Górzycza	1 435 102,50	1 353 984,37	94,35
40.	Dofinansowanie zakupu specjalistycznego samochodu rozpoznawczo - operacyjnego dla Komendy Powiatowej Państwowej Straży Pożarnej	40 000,00	40 000,00	100,00
41.	Monitoring miasta Słubice	50 000,00	32 700,09	65,40
42.	Termomodernizacja Szkoły Podstawowej nr 2 w Słubicach	18 450,00	18 450,00	100,00
43.	Budowa Sali sportowej przy Szkole Podstawowej nr 2	5 777 000,00	1 274 972,82	22,07
44.	Sala gimnastyczna przy Szkole Podstawowej nr 3 - projekt budowlany	75 000,00	54 900,00	73,20
45.	Modernizacja monitoringu w Szkole Podstawowej nr 1	15 000,00	14 957,23	99,71
46.	Modernizacja klatek schodowych w Szkole Podstawowej nr 1	55 690,00	55 689,30	100,00
47.		310,00	310,00	100,00
48.	Wykonanie tynków mozaikowych na korytarzach w Szkole Podstawowej nr 2	118 019,00	117 854,62	99,86
49.		581,00	581,00	100,00
50.	Modernizacja sal lekcyjnych w Szkole Podstawowej nr 2	44 780,00	43 944,39	98,13
51.		220,00	220,00	100,00
52.	Modernizacja ogrodzenia w Szkole Podstawowej nr 3	90 000,00	90 000,00	100,00
53.	Modernizacja instalacji elektrycznej II etap w Szkole Podstawowej nr 3	249 300,87	248 990,87	99,88
54.		699,13	699,13	100,00

55.	Modernizacja ciągów pieszych w Szkole Podstawowej nr 3	25 000,00	25 000,00	100,00
56.	Montaż monitoringu w Szkole Podstawowej nr 3	15 000,00	14 699,66	98,00
57.	Modernizacja szatni przy sali gimnastycznej w Szkole Podstawowej nr 3	29 915,00	29 915,00	100,00
58.		85,00	85,00	100,00
59.	Wymiana instalacji elektrycznej I etap w Szkole Podstawowej w Golicach	61 638,00	61 618,00	99,97
60.		1 318,00	1 318,00	100,00
61.		984,00	984,00	100,00
62.	Modernizacja instalacji odgromowej w Szkole Podstawowej w Golicach	12 870,00	12 865,50	99,97
63.		275,00	275,00	100,00
64.		205,00	205,00	100,00
65.	Modernizacja 3 sal przedszkolnych wraz z zapleczem w Przedszkolu Samorządowym nr 1	110 000,00	108 098,55	98,27
66.	Modernizacja instalacji hydrantowej w Przedszkolu Samorządowym nr 3	11 870,00	11 850,00	99,83
67.	Modernizacja dachu w Przedszkolu Samorządowym nr 1	14 300,00	10 455,00	73,11
68.	Montaż rolet zewnętrznych w Przedszkolu Samorządowym nr 1	31 000,00	30 967,86	99,90
69.	Modernizacja klatki schodowej w Przedszkolu Samorządowym nr 1	100 000,00	99 772,13	99,77
70.	Modernizacja dachu w Przedszkolu Samorządowym nr 3	120 000,00	116 390,00	96,99
71.	Modernizacja toalet w budynku i na placu zabaw w Przedszkolu Samorządowym nr 4	49 800,00	49 796,00	99,99
72.	Modernizacja instalacji wężła wody zimnej i instalacji hydrantowej w Przedszkolu Samorządowym nr 4	108 000,00	107 570,00	99,60
73.	Modernizacja pokrycia dachowego w Gimnazjum nr 1	162 093,60	161 471,01	99,62
74.		2 906,40	2 906,40	100,00
75.	Instalacja separatora tłuszczu w Przedszkolu Samorządowym nr 3	38 130,00	38 130,00	100,00
76.	Modernizacja kuchni wraz z wyposażeniem w Przedszkolu Samorządowym nr 4	80 900,00	80 850,00	99,94
77.	Instalacja separatora tłuszczu w Szkole Podstawowej nr 2	48 000,00	47 699,40	99,37
78.	Zakup pieca konwekcyjno - parowego z podstawą w Szkole Podstawowej nr 2	32 346,33	31 861,80	98,50
79.		153,67	153,67	100,00
80.	Gmina Słubice miejscem kształcenia "ku przyszłości" stworzenie innowacyjnej edukacji dostosowanej do potrzeb rynku pracy	1 557 363,36	1 528 594,71	98,15
81.	Dotacja dla Szpitala - zakup karetki pogotowienia wraz z wyposażeniem	350 000,00	350 000,00	100,00
82.	Zakup alkomatu	15 000,00	14 431,00	96,21
83.	Instalacja separatora tłuszczu w Żłobku Samorządowym	49 200,00	49 200,00	100,00

84.	Modernizacja jadalni w Żłobku Samorządowym	15 000,00	14 883,00	99,22
85.	Modernizacja instalacji węża wody zimnej i instalacji hydrantowej w Żłobku Samorządowym	65 200,00	65 190,00	99,98
86.	Montaż rolet zewnętrznych w Żłobku Samorządowym	10 800,00	10 499,48	97,22
87.	Kanalizacja deszczowa ul. Nocznickiego	43 816,00	43 204,40	98,60
88.	Schronisko dla zwierząt - zakup gruntu	110 700,00	110 700,00	100,00
89.	Modernizacja oświetlenia ulicznego	153 284,21	153 174,36	99,93
90.	Wykonanie oświetlenia ulicznego ul. Sosnowa ul. Brzozowa na os. Leśnym	163 134,26	163 134,26	100,00
91.	Zakup nowych elementów oświetlenia świątecznego	20 000,00	16 482,00	82,41
92.	Odlew z brązu pomnika pamięci Zesłańców Sybiru i Niepodległości	143 687,78	132 043,35	91,90
93.	Przebudowa Placu Bohaterów	185 000,00	84 989,13	45,94
94.	Dotacja inwestycyjna SMOK - zakup nowej techniki estradowej	100 000,00	100 000,00	100,00
95.	Dotacja inwestycyjna SMOK - wyposażenie studia nagrań i sal oraz zakup sprzętu komputerowego z oprogramowaniem oraz sprzęt i oprogramowanie do ewidencji i inwentaryzacji środków trwałych	80 000,00	80 000,00	100,00
96.	Dotacja dla Biblioteki Publicznej MiG Słubice - modernizacja tarasu biblioteki	60 000,00	60 000,00	100,00
97.	Przebudowa pomieszczeń na salkę sportową dla osób niepełnosprawnych - projekt budowlany	7 600,00	7 600,00	100,00
98.	Modernizacja placu zabaw na Placu Przyjaźni	60 000,00	59 778,00	99,63

**Przykłady realizacji wydatków inwestycyjnych:  
Inwestycje w infrastrukturę komunalną**

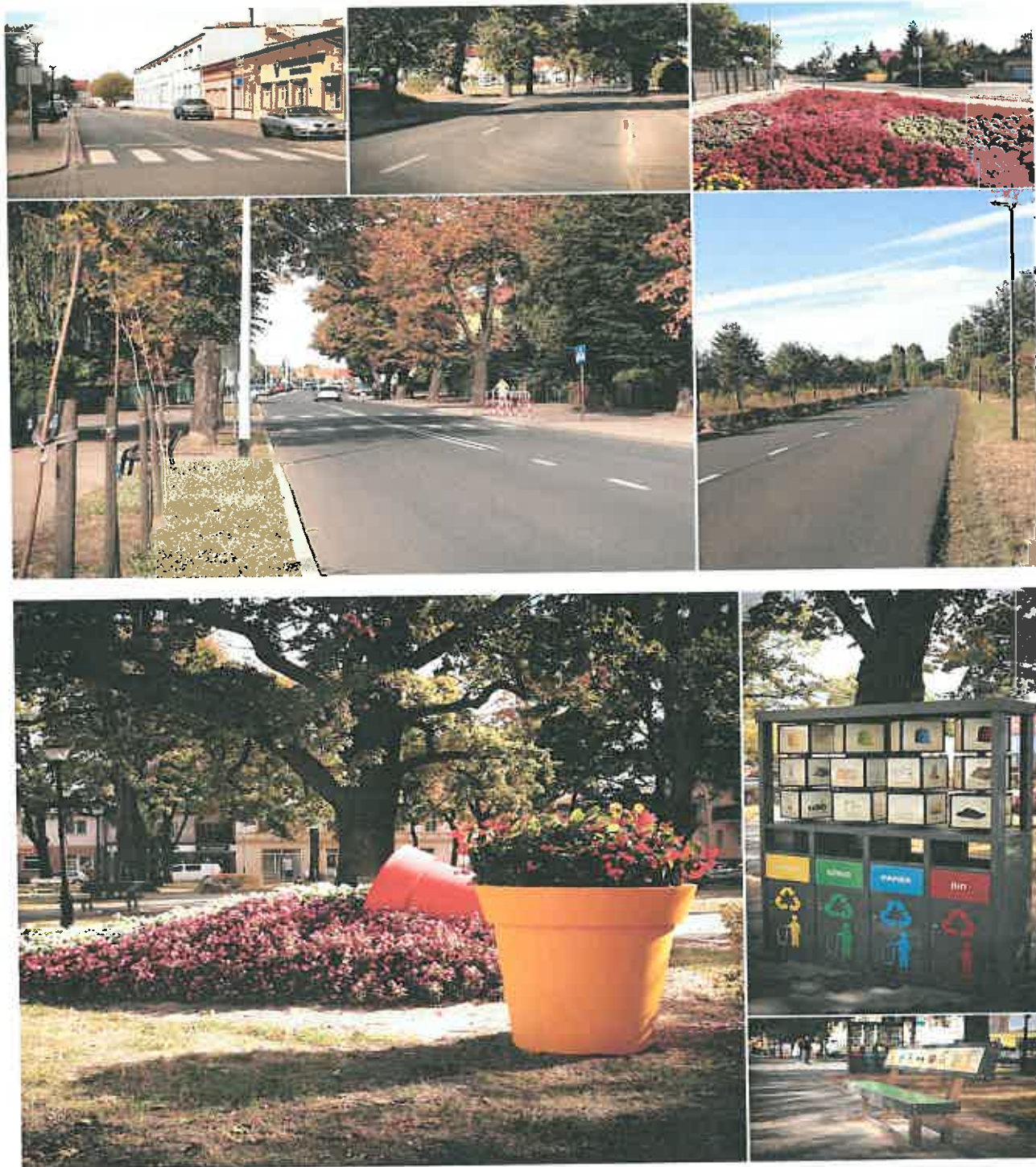

## Modernizacja tarasu Biblioteki Publicznej Miasta i Gminy Stubice



## Modernizacje placów zabaw



## Wykonanie i modernizacje oświetleń ulicznych



## Inwestycje w infrastrukturę edukacyjną



**Projekty realizowane w roku 2018 z dofinansowaniem środków pozabudżetowych, w szczególności o których mowa w art.5 ust.1 pkt 2 i 3 ustawy z dnia 27 sierpnia 2009.r. o finansach publicznych (Dz.U. Nr 157, poz.1240 z późn.zm.):**

1. Europejskie modelowe miasto współpracy transgranicznej Frankfurt nad Odrą- Słubice - Współpraca transgraniczna;
2. Gminny Program Rewitalizacji Gminy Słubice na lata 2017-2023 - Poprawa jakości życia mieszkańców;
3. Nauczanie języka sąsiada - wspólnie uczyć się i żyć w Europejskim Modelowym Dwumieście Współpracy Słubice - Frankfurt - nauczanie języka sąsiada wśród uczniów i dokształcanie kadry pedagogicznej;
4. Rozwój społeczeństwa informacyjnego na terenie partnerstwa: Gminy Słubice, Gminy Cybinka, Gminy Rzepin, Gminy Ośno Lubuskie oraz Gminy Górzycza - Poprawa jakości życia mieszkańców;
5. Wieża Kleista i Dom Bolfrasa (etap II) - Poprawa jakości życia mieszkańców;
6. Gmina Słubice miejscem kształcenia "ku przyszłości"- stworzenie innowacyjnej edukacji dostosowanej do potrzeb rynku pracy - polepszenie warunków kształcenia dzieci i młodzieży Gminy Słubice;

### **Realizacja funduszu sołectkiego**

Fundusz sołectki to środki z budżetu gminy, które mieszkańcy sołectwa mogą wydatkować w sposób opisany w ustawie o funduszu sołectkim, zgodnie z którą środki te mogą być wydatkowane na ściśle określone cele, tj. „na realizację przedsięwzięć, które są zadaniami własnymi gminy, służą poprawie warunków życia mieszkańców i są zgodne ze strategią rozwoju gminy”.

W kadencji 2014 - 2018 można wyróżnić najczęściej wskazywane grupy przedsięwzięć, na które sołectwa przeznaczają przyznane im środki, w tym na:

- pobudzanie aktywności społecznej, zaangażowanie mieszkańców sołectwa w sprawy sołectkie, umacniania więzi między mieszkańcami w ramach organizowanych cyklicznych spotkań, imprez o charakterze kulturalnym i rekreacyjno-sportowym,
- kształtowanie wizerunku i estetyki sołectwa poprzez pielęgnację terenów zielonych, koszenie trawy, nasadzenia,



- zwiększenie standardu użytkowania świetlic wiejskich jako miejsca spotkań i wzajemnych inspiracji to kolejne przedsięwzięcie, z którym mieszkańcy się identyfikują,
- na poprawę infrastruktury integracyjnej – zakup kompleksów biesiadnych - ławo-stołów, namiotów piknikowych, infrastruktury miejskiej, takich jak montaż wiaty przystankowej, odnowienie małej architektury,
- na poprawę bezpieczeństwa mieszkańców w tym zabezpieczenie ochotniczej straży pożarnej.

Niezwykle istotne dla mieszkańców poszczególnych sołectw miały znaczenie przedsięwzięcia o charakterze inwestycyjnym, w szczególności związane z pobudzaniem aktywności fizycznej i rekreacyjnej, w tym zakup i montaż urządzeń fitness, placów zabaw, projekt na place zabaw, boiska i elementy towarzyszące, czy zwiększenie bezpieczeństwa mieszkańców w tym na utrzymanie dróg i chodników, czy też montaż lamp solarnych.

Zakres realizowanych zadań obejmuje przedsięwzięcia wskazane przez mieszkańców poszczególnych sołectw, a wydatki realizowane są na bieżąco ściśle przy współpracy organów jednostek pomocniczych gminy z właściwymi komórkami organizacyjnymi Urzędu Miejskiego w Słubicach.

Wydatki realizowane w ramach funduszu sołectkiego przez poszczególne sołectwa w roku 2018:

Nazwa przedsięwzięcia	Plan	Wykonanie
<b>Sołectwo Drzecin</b>		
Utrzymanie dróg gminnych i chodników, poprzez zakup kruszywa kamiennego do uzupełnienia nawierzchni drogi gminnej, oraz wykonania chodnika.	7500,00	7479,68
Modernizacja drogi na terenie sołectwa	2352,00	2352,00
Poprawa estetyki i porządku na terenie sołectwa poprzez koszenie traw i zabiegi pielęgnacyjne na poboczach dróg.	508,53	508,53
Integracja mieszkańców sołectwa, pobudzenie aktywności społecznej, zwiększenie zaangażowania mieszkańców sołectwa w ramach spotkań o charakterze kulturalnym, w tym m.in.: organizacja czasu wolnego dzieciom i młodzieży w czasie ferii zimowych oraz cykliczne imprezy okolicznościowe.	8000,00	7504,56

Zwiększenie standardu użytkowania świetlicy wiejskiej jako miejsca spotkań i wzajemnych inspiracji poprzez doposażenie w drobny sprzęt AGD oraz prowadzenie działalności merytorycznej w świetlicy, w tym zajęcia z dziećmi i młodzieżą.	500,00	368,97
Utrzymanie gminnych obiektów użyteczności publicznej - modernizacja boiska w celu pobudzenia aktywności fizycznej mieszkańców zwłaszcza dzieci i młodzieży.	648,00	647,37
<b>Razem:</b>	<b>19.508,53</b>	<b>18.861,11</b>
<b>Sołectwo Golice</b>		
Utrzymanie dróg gminnych poprzez uzupełnienie nawierzchni asfaltowej przy ul. Lipowej, ul. Słonecznej, ul. Zielonej oraz wykonanie chodnika przy ul. Słonecznej.	15000,00	15000,00
Umundurowanie Ochotniczej Straży Pożarnej	2114,71	2114,06
Poprawa estetyki i porządku na terenie sołectwa poprzez koszenie trawy.	1000,00	185,76
Pobudzenie aktywności społecznej i obywatelskiej mieszkańców sołectwa poprzez organizację spotkań integracyjnych międzypokoleniowych.	2250,00	2241,36
Prowadzenie działalności merytorycznej w świetlicy, w tym realizacji zajęć warsztatowych, szczególnie z dziećmi i młodzieżą.	1000,00	997,36
Pobudzenie aktywności fizycznej i rekreacyjnej wśród mieszkańców sołectwa poprzez zakup urządzeń fitness.	2750,00	2742,90
<b>Razem:</b>	<b>24.114,71</b>	<b>23.281,44</b>
<b>Sołectwo Kunice</b>		
Kształtowanie wizerunku i estetyki sołectwa poprzez pielęgnację terenów zieleni, koszenie trawy,	500,00	500,00
Działania z zakresu kultury, umacnianie więzi między mieszkańcami w ramach spotkań integracyjnych, kultywowanie tradycji ludowych i miejscowych zwyczajów poprzez współorganizację cyklicznych imprez oraz poprawa infrastruktury integracyjnej poprzez zakup stołów i ławek.	5018,68	4718,12
Poprawa warunków użytkowania świetlicy wiejskiej jako miejsca spotkań i wzajemnych inspiracji poprzez doposażenie zaplecza kuchennego w sprzęt niezbędny do prowadzenia zajęć warsztatowych.	2000,00	2000,00
Przedłużenie zadaszenia świetlicy wiejskiej, położenie kostki brukowej.	3900,00	3853,07

<b>Razem:</b>	<b>11.418,68</b>	<b>11.071,19</b>
<b>Sołectwo Kunowice</b>		
Zwiększenie standardów gminnej infrastruktury tzw. małej architektury przystanek autobusowy.	5000,00	5000,00
Poprawa estetyki i porządku na terenie sołectwa oraz warunków bezpieczeństwa kompleksu rekreacyjno-sportowego.	3000,00	3000,00
Zwiększenie bezpieczeństwa mieszkańców poprzez montaż oświetlenia ulicznego.	5000,00	5000,00
Pobudzenie aktywności kulturalnej, rekreacyjnej wśród mieszkańców, szczególnie wśród dzieci i młodzieży poprzez zakup i montaż zestawów biesiadnych w celu zaoferowania mieszkańcom zdrowego trybu życia jako alternatywy dla różnego rodzaju używek.	16400,00	14223,68
Zwiększenie standardów użytkowania świetlicy wiejskiej jako miejsca spotkań i wzajemnych inspiracji poprzez malowanie i doposażenie pomieszczeń oraz zakup artykułów do prowadzenia zajęć warsztatowych dla uczestników świetlicy zwłaszcza dzieci i młodzieży.	9307,40	9218,99
<b>Razem:</b>	<b>38.707,40</b>	<b>36.442,67</b>
<b>Sołectwo Lisów</b>		
Poprawa estetyki i porządku na terenie sołectwa poprzez utrzymanie zieleni w tym; koszenie trawy na terenie sołectwa, prace pielęgnacyjne poprzez opryski środkami przeznaczonymi do ochrony roślin.	1000,00	999,20
Integracja mieszkańców sołectwa, pobudzenie aktywności społecznej, zwiększenie zaangażowania mieszkańców sołectwa w sprawy sołectwa ramach spotkań integracyjnych międzypokoleniowych w tym imprezy cykliczne.	1550,79	1547,99
Poprawa warunków użytkowania świetlicy wiejskiej jako miejsca spotkań i wzajemnych inspiracji poprzez doposażenie w sprzęt niezbędny do prowadzenia działalności merytorycznej świetlicy.	8314,30	8308,97
Pobudzenie aktywności fizycznej i rekreacyjnej wśród mieszkańców sołectwa, zwłaszcza wśród dzieci i młodzieży - montaż sprzętu sportowego na placu zabaw.	3185,70	3185,70
<b>Razem:</b>	<b>14.050,79</b>	<b>14.041,86</b>
<b>Sołectwo Nowe Biskupice</b>		
Poprawa estetyki i porządku na terenie sołectwa poprzez wykaszanie terenów zielonych.	1000,00	1000,00

Integracja mieszkańców sołectwa, pobudzenie aktywności społecznej, zwiększenie zaangażowania mieszkańców sołectwa w sprawy sołectwa ramach spotkań integracyjnych międzypokoleniowych.	6750,00	6726,35
Zwiększenie standardu użytkowania świetlicy wiejskiej jako miejsca spotkań i wzajemnych inspiracji zwiększenie kompetencji informacyjnych społeczeństwa poprzez dostęp do Internetu, a także stworzenie warunków do prowadzenia działalności merytorycznej w świetlicy oraz naprawa altany przy świetlicy.	4946,03	4946,03
<b>Razem:</b>	<b>12.696,03</b>	<b>12.672,38</b>
<b>Sołectwo Nowy Lubusz</b>		
Zwiększenie bezpieczeństwa gminnej infrastruktury - naprawa wiat autobusowych.	1100,00	1093,06
Utrzymanie gminnych dróg i chodników w celu poprawy bezpieczeństwa - dojazdu do posesji mieszkańców służb ratowniczych i porządkowych.	5000,00	4999,97
Integracja mieszkańców sołectwa, pobudzenie aktywności społecznej, zwiększenie zaangażowania mieszkańców sołectwa w sprawy sołectwa w ramach spotkań integracyjnych międzypokoleniowych oraz zakup wyposażenia biesiadnego niezbędnego do organizacji spotkań.	7449,00	7420,00
Zwiększenie standardów użytkowania świetlicy wiejskiej jako miejsca spotkań i wzajemnych inspiracji poprzez doposażenie w meble i sprzęt AGD, oraz doposażenie materiały do prowadzenia działalności merytorycznej w świetlicy i materiały do naprawy zadaszania szopki świetlicy.	3250,01	3250,00
<b>Razem:</b>	<b>16.799,01</b>	<b>16.763,03</b>
<b>Sołectwo Pławidło</b>		
Poprawa estetyki i porządku na terenie sołectwa poprzez zagospodarowanie gminnego terenu zieleni na plac zabaw i naprawę ogrodzenia oraz utrzymanie zieleni.	1147,45	1115,44
Pobudzanie aktywności społecznej, zwiększenie zaangażowania mieszkańców w sprawy sołectwa w ramach spotkań o charakterze kulturalnym.	3200,00	3199,73
Zwiększenie standardu użytkowania świetlicy wiejskiej jako miejsca spotkań i wzajemnych inspiracji, zwiększenie kompetencji informacyjnych społeczeństwa poprzez dostęp do internetu - aktualizacja oprogramowania oraz stworzenie warunków do prowadzenia działalności.	7664,00	7662,90

Stworzenie optymalnych warunków do rozwoju mieszkańców sołectwa zwłaszcza dzieci i młodzieży, pobudzenie aktywności rekreacyjnej montaż urządzeń na plac zabaw.	3936,00	3936,00
<b>Razem:</b>	<b>15.947,45</b>	<b>15914,07</b>
<b>Sołectwo Rybocice</b>		
Poprawa infrastruktury drogowej poprzez modernizację gminnych chodników.	7774,52	7761,28
Utrzymanie estetycznego wyglądu miejscowości poprzez koszenie obiektów użyteczności publicznej: boiska, placu zabaw, i innych gminnych terenów zielonych, obsadzanie skwerów.	500,00	496,48
Integracja mieszkańców sołectwa, pobudzenie aktywności społecznej w ramach spotkań o charakterze kulturalnym i rekreacyjno - sportowym, w tym m.in. organizacja cyklicznych imprez.	2000,00	1927,85
Zwiększenie standardu użytkowania świetlicy wiejskiej jako miejsca spotkań i wzajemnych inspiracji poprzez doposażenie Sali komputerowej w sprzęt audio i aktualizacja oprogramowania komputerów.	6060,00	5206,45
<b>Razem:</b>	<b>16.334,52</b>	<b>15.392,06</b>
<b>Sołectwo Stare Biskupice</b>		
Poprawa estetyki i porządku na terenie sołectwa poprzez wykaszanie traw, niwelację terenu.	2500,00	2667,85
Pobudzenie aktywności społecznej, zwiększenie zaangażowania mieszkańców w sprawy sołeckie w ramach spotkań o charakterze kulturalnym.	2499,29	2495,30
Pobudzenie aktywności fizycznej i rekreacyjnej wśród mieszkańców sołectwa, poprzez montaż urządzeń treningowych zewnętrznych.	7000,00	5879,40
<b>Razem:</b>	<b>11.999,29</b>	<b>11.042,55</b>
<b>Sołectwo Świecko</b>		
Poprawa estetyki i porządku na terenie sołectwa oraz warunków bezpieczeństwa kompleksu rekreacyjno-sportowego, koszenie trawy, prace pielęgnacyjne takie jak zwalczanie chwastów.	1318,47	1094,51
Zakup kosiarki samobieżnej.	6978,00	6978,00
Pobudzenie aktywności kulturalnej, rekreacyjnej, wśród mieszkańców, szczególnie wśród dzieci i młodzieży poprzez zakup i montaż zestawów biesiadnych w celu zaoferowania mieszkańcom zdrowego trybu życia jako alternatywy dla różnego rodzaju używek.	1000,00	686,85

Integracja mieszkańców sołectwa, pobudzenie aktywności społecznej, zwiększenie zaangażowania mieszkańców sołectwa w sprawy sołectwie w ramach spotkań integracyjnych kultywowanie tradycji ludowych i miejscowych zwyczajów poprzez współorganizację imprez.	4000,00	3700,00
Poprawa warunków użytkowania świetlicy wiejskiej jako miejsca spotkań i wzajemnych inspiracji poprzez doposażenie zaplecza kuchennego w sprzęt niezbędny do prowadzenia zajęć warsztatowych oraz zakup artykułów do prowadzenia zajęć warsztatowych dla uczestników świetlicy zwłaszcza dzieci i młodzieży.	1722,00	1714,95
<b>Razem:</b>	<b>15.018,47</b>	<b>14.174,31</b>
<b>Ogółem:</b>	<b>196.594,88</b>	<b>189.656,67</b>

W 2018 otrzymaliśmy zwrot wydatków poniesionych na przedsięwzięcia realizowane w ramach funduszu sołectkiego w 2017r. w wysokości:

- dochody bieżące 23 930,81 zł
- dochody majątkowe 17 626,00 zł

w formie dotacji celowej, otrzymanej z budżetu państwa.

### III. INFORMACJA O STANIE MIENIA KOMUNALNEGO

Mieniem komunalnym jest prawo własności i inne prawa majątkowe należące do gminy oraz mienie innych gminnych osób prawnych. Bieżące gospodarowanie mieniem komunalnym należy do kompetencji burmistrza, zaś rada ma możliwość określenia ogólnych wytycznych w zakresie zarządzania mieniem komunalnym. Rada decyduje również w drodze uchwały o sprawach zarządzania mieniem w zakresie przekraczającym zwykły zarząd.

Stan majątku gminy tworzy się poprzez:

- komunalizację z mocy prawa,
- komunalizację na wniosek gminy,
- nabycie i zbycie nieruchomości na zasadach kodeksu cywilnego,
- darowizny spadki,
- rewindykacje finansowe, zawieranie ugód z podmiotami gospodarczym

### Zestawienie powierzchni gruntowych nieruchomości gminnych

(nie zawiera nieruchomości gminnych oddanych w trwały zarząd oraz w użytkowanie wieczyste)

Użytki gruntowe	Powierzchnia (m <sup>2</sup> )	Powierzchnia (ha)
B – tereny mieszkaniowe	246 279,57	24,6279
Ba – tereny przemysłowe	40 476,00	4,0476
Bi – inne tereny zabudowane	192 171,00	19,2171
Bp – zurbanizowane tereny niezabudowane	158 779,00	15,8779
Bz – tereny rekreacyjno - wypoczynkowe	267 620,00	26,7620
Dr – drogi (w tym drogi publiczne)	2 584 774,00	258,4774
K – użytki kopalne	74 611,00	7,4611
Lz – grunty zadrzewione i zakrzewione	223 367,00	22,3367
N - nieużytki	169 438,00	16,9438
Tk – tereny kolejowe	7 510,00	0,7510
Tr – tereny różne	27 800,00	2,7800
<b>Powierzchnia użytków =</b>	<b>3 992 825,57</b>	<b>399,2825</b>
Użytki gruntowe	Powierzchnia (m <sup>2</sup> )	Powierzchnia (ha)
- nieruchomości (nierolne i nieleśne) oddane w dzierżawę, najem	127 876,83	12,7876
- grunt wykorzystywany na potrzeby UM	3 334,00	0,3334
- drogi publiczne	498 418,00	49,8418
- udział gminy w gruntach Wspólnot Mieszkaniowych	22610,57	2,2610

### Zestawienie powierzchni nieruchomości lokalowych i budynkowych.

Rodzaj nieruchomości	Powierzchnia (m <sup>2</sup> )
Lokale mieszkalne komunalne	33 574,71
Lokale użytkowe wolne	393,92
Świetlice wiejskie	1 381,07
Budynki na cmentarzach	197,50
Remizy OSP i magazyn przeciwpożarowy	547,96
Pomieszczenia gospodarcze wolne	169,04

### Zestawienie nieruchomości gminnych oddanych w trwały zarząd

Trwały zarząd (szkoły, przedszkola, OPS, ZAMK)		Powierzchnia (m <sup>2</sup> )	Powierzchnia (ha)
PS1	Trwały zarząd	4 951,00	0,4951
PS2	Trwały zarząd	5 510,00	0,5510
PS3	Trwały zarząd	4 918,00	0,4918
PS4	Trwały zarząd	5 870,00	0,5870
ŻŁOBEK	Trwały zarząd	4 683,00	0,4683
SP1	Trwały zarząd	5 717,00	0,5717
SP2	Trwały zarząd	20 917,00	2,0917
SP3	Trwały zarząd	10 646,00	1,0646
G1	Trwały zarząd	13 177,00	1,3177
ZAMK	Trwały zarząd	90,00	0,0090
SP GOLICE	Trwały zarząd	21 522,00	2,1522
SP KUNOWICE	brak	0,00	0,0000
G2	brak	0,00	0,0000
OPS	brak		
SUMA		76 479,00	7,65

### Zestawienie powierzchni gruntowych nieruchomości gminnych – grunty leśne i rolne

Użytki gruntowe	Obszar miejski (ha)	Obszar wiejski (ha)	Powierzchnia razem (ha)
R - rolne	38,4391	286,8657	325,3048
Ls - leśne	46,8071	3,1862	49,9933



**Zestawienie nieruchomości oddanych w użytkownię wieczyste -stan na 31.12.2018**

	<b>Ilość (sztuka)</b>	<b>Powierzchnia (ha)</b>
Nieruchomości gruntowe oddane w użytkowanie wieczyste	672	89,7168
- w tym dla osób fizycznych	532	8,6042

**Dochody Gminy Słubice, uzyskiwane z wykonywania praw własności i innych praw majątkowych:**

<b>Wyszczególnienie</b>	<b>Kwota dochodów w zł</b>
Wpływy z opłat za trwały zarząd, użytkowanie, służebności	9.301,99
Wpływy z opłat z tytułu użytkowania wieczystego nieruchomości	249.986,51
Dochody z najmu i dzierżawy składników majątkowych Skarbu Państwa, jednostek samorządu terytorialnego lub innych jednostek zaliczanych do sektora finansów publicznych oraz innych umów o podobnym charakterze	6.347.968,33
Wpływy z tytułu przekształcenia prawa użytkowania wieczystego przysługującego osobom fizycznym w prawo własności	35.782,46
Wpływy z tytułu odpłatnego nabycia prawa własności oraz prawa użytkowania wieczystego nieruchomości	1.892.399,04
Wpływy z tytułu sprzedaży akcji i udziałów gminy Słubice	00,00
Wpływy ze zbycia praw majątkowych	00,00
Wpływy ze sprzedaży składników majątkowych	19.039,98
<b>Razem:</b>	<b>8.554.478,31</b>

**IV. INFORMACJE O REALIZACJI POLITYK, PROGRAMÓW I STRATEGII**

**1. Strategia Rozwoju Gminy Słubice na lata 2016 – 2023**

Strategia została przyjęta uchwałą nr XXV/228/2016 Rady Miejskiej w Słubicach z dnia 27 października 2016r. jako generalny koncept systemowego, długofalowego działania na obszarze gminy, uwzględniający wartości i opcje uznane przez lokalną społeczność, oparty na silnych i słabych stronach. To długookresowy plan działania określający strategiczne cele rozwoju gminy i przyjmujący niezbędne dla realizacji przyjętych zamierzeń rozwojowych priorytety. Jednym z podstawowych obowiązków władz samorządowych jest wdrożenie racjonalnego i skutecznego systemu

zarządzania gminą, w którym podjęte decyzje wynikają z ustaleń o charakterze długookresowym, czyli zarządzania strategicznego ukierunkowanego na przyszłość.

Strategia, jako kompleksowy program rozwoju gminy, jest dokumentem o charakterze kierunkowym i nadrzędnym w stosunku do poszczególnych opracowań i programów sektorowych, np.: Wieloletnich Prognoz Finansowych stanowiąc podstawę do ich opracowania. Strategia nawiązuje do lokalnych dokumentów strategicznych, takich jak: Program Usuwania Azbestu oraz Wyrobów Zawierających Azbest na terenie Gminy Słubice, Gminny Program Profilaktyki i Rozwiązywania Problemów Alkoholowych dla Gminy Słubice, Studium uwarunkowań i kierunków zagospodarowania przestrzennego Gminy Słubice.

Strategia Rozwoju Gminy Słubice na lata 2016 – 2023 jest spójna z priorytetami i celami dokumentów szczebla regionalnego i krajowego, takich jak: Strategia Zrównoważonego Rozwoju Powiatu Słubickiego, Regionalny Program Operacyjny Lubuskie 2020, Strategia Rozwoju Województwa Lubuskiego 2020, Program Operacyjny Infrastruktura i Środowisko 2014 – 2020, Program Operacyjny Wiedza Edukacja Rozwój 2014 – 2020, Program Operacyjny Polska Cyfrowa 2014 – 2020, Długookresowa Strategia Rozwoju Kraju Polska 2030, Strategia Rozwoju Kraju 2020, Strategia Rozwoju Kapitału Ludzkiego 2020.

Nadrzędnym celem strategii jest zapewnienie gminie konkurencyjnej pozycji na arenie regionalnej, krajowej i międzynarodowej przy wykorzystaniu jej mocnych stron oraz szans wynikających z jej geograficznego położenia, potencjału demograficznego i przynależności do Kostrzyńsko - Słubickiej Specjalnej Strefy Ekonomicznej.

### **Misja rozwoju Gminy Słubice:**

(wyznaczona w strategii gminy na lata 2014 – 2024)

**„Wykorzystanie potencjału gminy do efektywnego zarządzania jej rozwojem społeczno – gospodarczym i zapewnienia jej konkurencyjnej pozycji w regionie oraz do wzrostu jakości życia mieszkańców.”**

Z fazą wdrażania strategii ściśle związane są regularne działania monitorująco-kontrolne, stanowiące część zarządzania. W trakcie realizacji strategii na bieżąco oceniany jest rozwój wydarzeń. Istotnym elementem realizacji strategii jest śledzenie stanu wykonania budżetu w ramach realizacji poszczególnych zadań i celów, zarówno strategicznych jak i operacyjnych. Gromadzenie danych, ich analiza i interpretacja

pozwalają ocenić stopień realizacji strategii oraz wprowadzić ewentualne zmiany i korekty. Monitorowanie realizacji Strategii Gminy Słubice odbywa się na bieżąco (w okresach rocznych), zaś proces ewaluacji będzie przeprowadzony w połowie okresu jej obowiązywania, tj. w roku 2019 i po zakończeniu realizacji strategii to jest w roku 2023.

Działania podejmowane w roku 2018 w ramach poszczególnych celów strategicznych:

1. Konkurencyjna infrastruktura techniczna wspierająca innowacyjną gospodarkę, osiągnięte wskaźniki i działania:

- długość wybudowanych nowych dróg i szlaków rowerowych oraz długość zmodernizowanych dróg i szlaków rowerowych – 5125 mb,
- modernizacja 6 przystanków (30.000,00zł),
- budowa oświetlenia ulicznego ul. Brzozowej i Sosnowej – 162 163,20 zł
- uszczelnienie dachu na świetlicy w Świecku – 369 zł.
- zabezpieczenie budynku przy ul. Krótkiej 11 – 8 856,00 zł
- modernizacja (obniżenie) przejść dla pieszych i wyznaczenie 10 nowych miejsc do parkowania dla osób niepełnosprawnych (85.000,00)
- monitoring miasta Słubice, zamontowanie kamer przy: skrzyżowanie ul. Konstytucji 3 Maja, Jagiełły i Mieszka I, skrzyżowanie ul. Kilińskiego i ul. Wandy, przy Szkole Podstawowej nr 3, plac zabaw na os. Słowiańskim (32.700,00)
- budowa pomnika Pamięci Zesłańców Sybiru i Niepodległości (132 034,35)
- modernizacja budynku socjalnego przy ul. Krótkiej (294 561,36)
- lampy oświetleniowe- solarne 14 szt. (72 781,53 zł)
- projekt bud – wykonawczy termomodernizacji SCOP (18 450,00) zł
- projekt bud – wykonawczy termomodernizacji SP2 (18 450,00) zł
- kampania ekologiczna na rzecz zmniejszenia ilości odpadów (85 000,00)
- likwidacja azbestu (55.813,10)
- rozpoczęta budowa Sali sportowej przy SP2 (1 274 972,82)
- sołectwo Stare Biskupice fitness (5 879,40 zł)
- sołectwo Lisów fitness (3 185,70 zł)

2. Zrównoważony rozwój przestrzenny gminy, osiągnięte wskaźniki i działania:

- liczba dokumentów – 193, w tym: plany miejscowe – 4 przystąpienia, studium – jedna uchwała zatwierdzająca zmianę. Warunki zabudowy i zagospodarowania terenu – 188 decyzji,

- nowy system GIAP z 3 nowymi modułami: wektoryzacja planów miejscowych, wypis i wyrys z planów miejscowych oraz ze studium, geolokalizacja decyzji o warunkach zabudowy

3. Stworzenie wizerunku gminy atrakcyjnej, otwartej, przyjaznej dla mieszkańców i gości, uwzględniającego aspekt transgraniczny, osiągnięte wskaźniki i działania:

- zorganizowane spacery po Dwumieście,
- wycieczki rowerowe,
- rejsy statkiem po Odrze,
- organizacja Święta Plonów,
- organizacja Dożynek Drzecin – Bossen,
- produkcja materiałów promocyjnych z logo Dwumiasta,
- cykl wiadomości samorządowych,
- publikacje w mediach społecznościowych,
- realizacja Kalendarza Adwentowego,
- Słubicko – Frankfurcki Dzień Dziecka,
- transgraniczny Tłusty czwartek,
- Jarmark Bożonarodzeniowy,
- Piknik Organizacji Pozarządowych,
- Wigilia Miejska.

4. Zapewnienie każdemu mieszkańcowi dostępu do nowoczesnych usług edukacyjnych dostosowanych do jego potrzeb:

- szkolenia nauczycieli i kadry kierowniczej jednostek oświatowych, dotacje podręcznikowe, ocena pracy nauczyciela, tutoring itp.. – 56 działań,
- szkolenia i inne formy doskonalenia – 31 działań
- dodatkowe studia – 97 działań,
- prowadzenie zajęć pozalekcyjnych, warsztaty itp. – 34 działania,
- innowacje pedagogiczne – 80 działań,
- udział w targach edukacyjnych, wycieczki do zakładów pracy, zajęcia nt wyboru zawodu – 46 działań,
- udział w zawodach sportowych, konkursach plastycznych, zajęciach z psychologiem itp. – 178 działań,
- inwestycje w jednostki oświatowe – (ok. 1.600.000,00)

5. Gmina miejscem rozwoju społecznego:

- zlecenie 37 zadań organizacjom pozarządowym na łączną kwotę 326.000,00 zł,
- przekazanie prowadzenia Środowiskowego Domu Samopomocy dla organizacji pozarządowej – 350.373,30 zł,
- promowanie aktywności i wolontariatu w ramach inicjatywy lokalnej – 15.460,00,
- finansowanie prowadzenia doradztwa świadczonego na rzecz rozwoju organizacji w 3 sektorze,
- szkolenia z zakresu procedur Niebieskiej Karty.

6. Kultura jako narzędzie budowania tożsamości lokalnej:

- organizacja 42 wydarzeń o charakterze misyjnym, ze szczególnym uwzględnieniem działań w obszarze sztuk wizualnych i muzyki klasycznej,
- dofinansowanie dostępu do kultury wysokiej,
- organizacja 280 wydarzeń we wszystkich obszarach kultury rozrywkowej,
- promocje imprez rozrywkowych i misyjnych.

7. Bezpieczeństwo mieszkańców gwarancją rozwoju społecznego i gospodarczego gminy:

- liczba podjętych działań ratowniczych przez OSP – 36,
- liczba ćwiczeń ratowniczych – 21,
- szkolenie w zakresie kwalifikacji pierwszej pomocy,
- remonty w remizach OSP,
- promocja działalności Młodzieżowych Drużyn Pożarniczych,
- przeznaczanie środków finansowych na utrzymanie i doposażanie magazynu obrony cywilnej i przeciwpowodziowego.

8. Sport i rekreacja istotnym elementem rozwoju społecznego gminy:

- finansowanie imprez o charakterze sportowym i sportowo – rekreacyjnym – 349.320,00,
- organizowanie festynów sportowych np. na lodowisku,
- finansowanie udostępniania basenu oraz nauki pływania podczas wakacji,
- wspieranie sportu – dofinansowanie zadań w tym zakresie dla 9 organizacji pozarządowych,
- przydzielanie stypendiów sportowych, nagród i wyróżnień za osiągnięte wyniki sportowe.

9. Budowa i rozwój społeczeństwa cyfrowego:

- realizacja w ramach projektu „Rozwój społeczeństwa informacyjnego na terenie partnerstwa: Gminy Słubice, Gminy Cybinka, Gminy Rzepin, Gminy Ośno Lubuskie oraz Gminy Górzycza”.

## 2. Zagospodarowanie przestrzenne Gminy Słubice

Zestawienie miejscowych planów zagospodarowania przestrzennego obowiązujących na obszarze Gminy Słubice:

Lp.	Nazwa planu	Uchwała o uchwaleniu planu lub zmian	Opublikowanie zatwierdzonego planu	Uwagi
1.	Zmiany w miejscowym planie zagospodarowania przestrzennego miasta Słubice wraz z obszarem funkcjonalnym <u>Świecko</u> – stacja uzdatniania wody	Uchwała nr XXVII/237/97 z dnia 28.02.1997 r.	Dz. U. Woj. Gorz. nr 4/97, poz.38 z dnia 12.06.1997 r.	Plan obejmuje teren istniejącej stacji uzdatniania wody.
2.	Miejscowy plan zagospodarowania przestrzennego osiedla „PÓŁNOCNEGO” w Słubicach	Uchwała nr XLI/258/97 z dnia 23.05.1997 r.	Dz. U. Woj. Gorz. nr 6, poz.78 z dnia 06.08.1997 r.	Plan obejmuje obszar w północnej części miasta Słubice, przy ul. Wojska Polskiego. Główne przeznaczenie terenów: tereny zabudowy mieszkaniowej, tereny zabudowy usługowej tereny osiedlowej oraz urządzonej zieleni publicznej.
3.	Miejscowy plan zagospodarowania przestrzennego osiedla ekstensywnej zabudowy jednorodzinnej z urządzeniami infrastruktury	Uchwała nr V/63/99 z dnia 25.03.1999 r.	Dz. U. Woj. Lubuskiego nr 12, poz. 68	Plan obejmuje południowo-zachodnie tereny wsi Kunowice – tzw. os. Widok. Główne przeznaczenie terenów: tereny jednorodzinnej zabudowy mieszkalnej.

	<p>technicznej i usługami towarzyszącymi w Kunowicach, gmina Słubice</p>		<p>z dnia 18.05.1999 r.</p>	<p>tereny jednorodzinnej zabudowy mieszkalnej z możliwością realizacji usług, teren przeznaczony pod rzemiosło usługowe lub produkcyjne z budynkiem jednorodzinny, tereny przeznaczone pod parking dla terenów sportowych, zieleni towarzyszącą, usługi nieuciążliwe, teren przeznaczony pod boiska sportowe, urządzenia do gier i ćwiczeń, zieleni publiczną z elementami małej architektury oraz ścieżki rowerowe.</p>
4.	<p>Zmiany miejscowego planu zagospodarowania przestrzennego terenu dla potrzeb Kostrzyńsko – Słubickiej Specjalnej Strefy Ekonomicznej w Słubicach</p>	<p>Uchwała nr LVI/358/98 z dnia 18.06.1998 r.</p>	<p>Dz. U. Woj. Gorz. nr 15/98 poz. 187 z dnia 28.08.1998 r.</p>	<p>Plan obejmuje obszar Kostrzyńsko-Słubickiej Specjalnej Strefy Ekonomicznej – tzw. os. Przemysłowe. Główne przeznaczenie terenów: teren przemysłu, składów, budownictwa, usług rzemieślniczych, obsługi komunikacji samochodowej, usług innych np. inkubatory przedsiębiorczości, parki i centra technologiczne, targi krajowe i międzynarodowe.</p>
5.	<p>Miejscowy plan zagospodarowania przestrzennego osiedla „Zielone Wzgórze” w Słubicach</p>	<p>Uchwała nr III/24/98 z dnia 22.12.1998 r.</p>	<p>Dz. U. Woj. Lubuskiego nr 8/99, poz. 45 z dnia 10.03.1999 r.</p>	<p>Plan obejmuje teren położony w południowo-wschodniej części Słubic. Główne przeznaczenie terenów: tereny mieszkalnictwa jednorodzinnego, tereny o funkcjach usługowych – handlu, gastronomii,</p>

				oświaty, sportu i rekreacji turystycznych oraz obsługi komunikacji i turystyki, tereny zieleni osiedlowej i leśnej, teren przesądzonej lokalizacji stacji meteorologicznej.
6.	Zmiany w miejscowym planie zagospodarowania przestrzennego miasta Słubice wraz z obszarem funkcjonalnym Świecko	Uchwała nr XIV/146/2000 z dnia 27.01.2000 r.	Dz. U. Woj. Lubuskiego nr 16, poz. 148 z dnia 10.07.2000 r.	<p>Plan ustala: dla ul. Sportowej – na odcinku od ul. Rzepińskiej do granic miasta drogę klasy G1/2 – ulica główna układu podstawowego. Teren położony w bezpośrednim sąsiedztwie cmentarza przy ul. Sportowej przeznacza się na funkcję usługowo-handlowe z prawem do zabudowy. Teren położony między ul. Piłsudskiego, Krótką, Narutowicza przeznacza się pod budownictwo niskiej intensywności.</p> <p>Teren przy ul. Konstytucji 3-go Maja – przeznaczenie na cele usługowo-handlowe.</p> <p>Teren przy ul. Wojska Polskiego – przeznaczenie na usługi wielofunkcyjne, w tym hotelowo-gastronomiczne, handlowe i motoryzacyjne.</p> <p>Teren wzdłuż ul. Konopnickiej – przeznaczenie na cele administracyjne i dla funkcji</p>



				<p>mieszkaniowej wielorodzinnej jako uzupełniającej.</p> <p>Teren położony przy ul. Sportowej – przeznaczenie na cele sportowo-rekreacyjne, z prawem do zabudowy.</p>
7.	<p>Zmiany w miejscowym planie zagospodarowania przestrzennego miasta Słubice wraz z obszarem funkcjonalnym Świecko</p>	<p>Uchwała nr XIV/147/2000 z dnia 27.01.2000 r.</p>	<p>Dz. U. Woj. Lubuskiego nr 16, poz. 149 z dnia 10.07.2000 r.</p>	<p>Plan obejmuje teren położony na północ od K-S SSE i linii kolejowej Berlin-Warszawa oraz na wschód od drogi krajowej nr 275 Słubice-Zielona Góra – przeznaczenie terenu – lasy (obszar węzłowy systemu ekologicznego).</p>
8.	<p>Zmiany w miejscowych planach zagospodarowania przestrzennego miasta i gminy Słubice dla obszaru obejmującego korytarz techniczny gazociągu wysokiego ciśnienia.</p> <p>(od pkt II do granicy gminy Rzepin)</p>	<p>Uchwała nr XXI/208/2000 z dnia 24.08.2000 r.</p>	<p>Dz. U. Woj. Lubuskiego nr 24, poz. 251 z dnia 22.09.2000 r.</p>	<p>Plan obejmuje inwestycję liniową – gazociąg wysokiego ciśnienia.</p>
9.	<p>Zmiany w miejscowych planach zagospodarowania przestrzennego miasta i gminy Słubice dla obszaru obejmującego korytarz techniczny gazociągu wysokiego i średniego ciśnienia.</p> <p>(od granicy państwa &lt;Rybovice&gt; do Słubic)</p>	<p>Uchwała nr XXI/207/2000 z dnia 24.08.2000 r.</p>	<p>Dz. U. Woj. Lubuskiego nr 24, poz. 250 z dnia 22.09.2000 r.</p>	<p>Plan obejmuje inwestycję liniową – gazociąg wysokiego i średniego ciśnienia.</p>

10.	Miejscowy plan zagospodarowania przestrzennego centrum miasta Słubice.	Uchwała nr XXVII/265/2001 z dnia 29.03.2001 r.	Dz. U. Woj. Lubuskiego nr 23, poz. 261 z dnia 19.06.2001 r.	Plan obejmuje ściśle centrum miasta Słubice ograniczone ulicami: Piłsudskiego, Chopina, Kopernika, Nadodrzańską, I-go Maja, Konopnickiej, Sienkiewicza, Żwirki i Wigury, pl. Bohaterów. Główne przeznaczenie terenów: budownictwo mieszkaniowo-usługowe, usługowe, usługi o charakterze śródmiejskim, usługi administracyjne i kultury, zespół usług o charakterze handlowym, usługi opieki zdrowotnej, oświaty i szkolnictwa wyższego, teren parkingu wielopoziomowego, tereny rzemieślniczo-usługowe, zieleń miejska.
11.	Uchwała zmieniająca uchwałę nr XX/195/2000 z dnia 29.06.2000 r. w sprawie miejscowego planu zagospodarowania przestrzennego wsi Kunice w gminie Słubice.	Uchwała nr XXVII/258/2001 z dnia 22.02.2001 r.	Dz. U. Woj. Lubuskiego nr 15 poz.171 z dnia 28.05.2001 r.	Plan obejmuje obszar całej wsi Kunice. Główne przeznaczenie terenów: tereny funkcji mieszkaniowych jednorodzinnych z towarzyszącymi usługami nieuciążliwymi, tereny indywidualnej i wolnostojącej zabudowy mieszkaniowej typu rezydencjalnego, teren usług turystycznych – pensjonat, zajazd, lub motel, teren usług turystyki, usług hotelarskich pola biwakowego i carawaningu, oraz sportu, tereny zieleni publicznej – park leśny i

				skwery, o charakterze parkowym, tereny sezonowego handlu, gastronomii i rozrywki z możliwością wprowadzenia nieuciążliwych dla otoczenia funkcji rekreacyjnych i usługowych, teren czasowej hodowli, teren funkcji usługowych – ośrodek kultury, świetlicy wiejskiej, biblioteki poczty itp., tereny bazy technicznej z warsztatami usługowo- warsztatowymi, ciągi rowerowe.
12.	Zmiana w planie ogólnym zagospodarowania przestrzennego gminy Słubice obejmującego korytarz techniczny gazociągu wysokiego ciśnienia.  (na odcinku od punktu I Rybocice do granicy Gminy Cybinka)	Uchwała nr XXVIII/271/01  z dnia 26.04.2001 r.	Dz. U. Woj. Lubuskiego  nr 49,  poz. 451  z dnia  01.08.2001 r.	Plan obejmuje inwestycję liniową – gazociąg wysokiego ciśnienia.
13.	Zmiana w planie ogólnym zagospodarowania przestrzennego Gminy Słubice obejmującego korytarz techniczny gazociągu wysokiego ciśnienia.  (od punktu III do granicy Gminy Górzycyca)	Uchwała nr XXVIII/270/01  z dnia 26.04.2001 r.	Dz. U. Woj. Lubuskiego  nr 49,  poz. 452  z dnia  01.08.2001 r.	Plan obejmuje inwestycję liniową – gazociąg wysokiego ciśnienia.
14.	Zmiana miejscowego planu zagospodarowania			Zmiana przedmiotowego planu dotyczyła lokalizacji

	przestrzennego miasta Słubice wraz z obszarem funkcjonalnym <u>Świecko</u> (dla terenu położonego w miejscowości Świecko, część dz. o nr ewid. 374)	Uchwała nr XXXIX/358/02 z dnia 23.05.2002 r.	Dz. U. Woj. Lubuskiego nr 57, poz. 708 z dnia 18.06.2002 r.	stacji bazowej telefonii komórkowej.
15.	Zmiana miejscowego planu zagospodarowania przestrzennego Miasta Słubice wraz z obszarem funkcjonalnym <u>Świecko</u> (obejmująca tereny przyległe do ulic Mieszka I-go i Konstytucji 3-go Maja w Słubicach)	Uchwała nr XLI/375/02 z dnia 29.08.2002 r.	Dz. U. Woj. Lubuskiego nr 10, poz. 183 z dnia 25.02.2003 r.	Plan obejmuje obszar w sąsiedztwie terenów Lubuskiego Oddziału Straży Granicznej. Główne przeznaczenie terenów: tereny jednorodzinnej zabudowy mieszkalnej, tereny mieszkalnictwa wielorodzinnego, tereny mieszkalnictwa jednorodzinnego i usług w zakresie handlu, rzemiosła i gastronomii, tereny mieszkalnictwa jednorodzinnego i usług w zakresie handlu, rzemiosła, teren usług w zakresie handlu, rzemiosła i gastronomii oraz zabudowy jednorodzinnej.
16.	Zmiana miejscowego planu zagospodarowania przestrzennego osiedla „Zielone Wzgórze” w Słubicach.  (ul. Sportowa i Obozowa dz. 367 i 48/4)	Uchwała nr X/99/03 z dnia 27.08.2003 r.	Dz. U. Woj. Lubuskiego nr 92, poz. 1334 z dnia 17.11.2003 r.	Plan przeznaczają teren pod zabudowę mieszkaniową jednorodziną z możliwością zachowania istniejącego zadrzewienia na niezabudowanych częściach działek.

17.	Zmiana miejscowego planu zagospodarowania przestrzennego Miasta Słubice wraz z obszarem funkcjonalnym <u>Świecko</u> . (zmiana dot. terenu położonego w obrębie wsi Świecko, nr ewid. działek: 102 i 103)	Uchwała nr X/100/03 z dnia 27.08.2003 r.	Dz. U. Woj. Lubuskiego nr 6, poz. 105 z dnia 29.01.2004 r.	Plan obejmuje tereny położone w obrębie Świecko przy ul. I-go Maja w Słubicach. Główne przeznaczenie terenów: usługi, w tym gastronomiczne, hotelarskie, motoryzacyjne i usługi inne związane z handlem oraz zieleni towarzysząca.
18.	Zmiana planu ogólnego zagospodarowania przestrzennego Gminy Słubice, uchwalonego w dniu 26 czerwca 1993 r. uchwałą Rady Miejskiej Nr XLV/236/93 w zakresie działki o nr ewid. 199/4, obręb Nowy Lubusz	Uchwała nr VIII/83/03 z dnia 24.06.2003 r.	Dz. U. Woj. Lubuskiego nr 11, poz. 189 z dnia 26.02.2004 r.	Przedmiotem ustaleń planu są tereny o funkcji mieszkaniowo-usługowej, tereny o funkcji usługowo-administracyjnej, tereny o funkcji usług ochrony socjalnej i ochrony zdrowia, parkingu ogólnodostępnego, ulic dojazdowych, zieleni izolacyjnej.  Działka objęta planem przylega bezpośrednio do granic administracyjnych Miasta Słubice – od strony północnej.
19.	Zmiana miejscowego planu ogólnego zagospodarowania przestrzennego miasta Słubice wraz z obszarem funkcjonalnym <u>Świecko</u> obejmująca teren położony w Słubicach w obrębie ulic Poniałowskiego, Łokietka, Krzywoustego i Krótkiej”	Uchwała nr IV/42/03 z dnia 07.02. 2003 r.	Dz. U. Woj. Lubuskiego nr 17, poz. 312 z dnia 25.03.2003 r.	Plan obejmuje teren tzw. os. Królów Polskich, zlokalizowanego we wschodniej części Słubic, nieopodal centrum.  Główne przeznaczenie terenów: tereny mieszkalnictwa jednorodzinnego, tereny mieszkalnictwa jednorodzinnego z towarzyszącymi usługami

				nieuciążliwymi, teren zieleni urządzonej.
20.	Miejscowy plan zagospodarowania przestrzennego zabudowy mieszkaniowej jednorodzinnej w Kunowicach, Gmina <u>Słubice</u> .  (działki nr ewid. 136 – II etap osiedla mieszkaniowego)	Uchwała nr X/98/03  z dnia 27.08.2003 r.	Dz. U. Woj. Lubuskiego nr 99,  poz. 1397  z dnia 08.12.2003 r.	Plan obejmuje południowo-zachodnie tereny wsi Kunowice – tzw. os. Widok. Główne przeznaczenie terenów: tereny jednorodzinnej zabudowy mieszkalnej, tereny zabudowy mieszkalnej jednorodzinnej z działkami leśnymi.
21.	Miejscowy plan zagospodarowania przestrzennego Gminy Słubice, obręb Świecko, dla terenu inwestycyjnego przy terminalu.	Uchwała Nr XXVII/266/05  z dnia 22.02.2005 r.	Dz. U. Woj. Lubuskiego nr 14,  poz. 288  z dnia 01.04.2005 r.	Plan obejmuje tereny zlokalizowane na południe od miasta Słubice, przyległe do drogi krajowej Słubice-Zielona Góra. Plan ustala przeznaczenie terenów: tereny usług, obiektów produkcyjnych, składów i magazynów, obsługi komunikacji, terminala, mieszkaniowo-usługowe, zieleni izolacyjnej, lasów, komunikacji kolejowej.
22.	Miejscowy plan zagospodarowania przestrzennego terenu w obrębie Kunowice, gmina Słubice.	Uchwała Nr XLV/441/06  z dnia 30.06.2006 r.	Dz. U. Woj. Lubuskiego nr 62,  poz. 1406  z dnia 22.08.2006 r.	Plan obejmuje obszar położony w południowo-wschodniej części wsi Kunowice. Główne przeznaczenie terenów: tereny zabudowy mieszkaniowej jednorodzinnej, teren zieleni urządzonej, przepompowni, dróg wewnętrznych, dojazdów pieszo-jezdnym.

23.	Miejscowy plan zagospodarowania przestrzennego terenu w obrębie Stare Biskupice, gmina Słubice.	Uchwała Nr XLV/440/06 z dnia 30.06.2006 r.	Dz. U. Woj. Lubuskiego nr 62, poz. 1405 z dnia 22.08.2006 r.	Plan obejmuje tereny położone w południowo-zachodniej części wsi Stare Biskupice. Przeznaczenie terenów: tereny zabudowy mieszkaniowej jednorodzinnej, tereny zabudowy mieszkaniowej jednorodzinnej z możliwością lokalizacji usług nieuciążliwych, teren projektowanego parkingu, ścieżki pieszo-rowerowej, ciągów pieszych, zieleni urządzonej.
24.	Miejscowy plan zagospodarowania przestrzennego Gminy Słubice w obrębie miejscowości Golice i Lisów.	Uchwała Nr V/40/07 z dnia 28.03.2007 r.	Dz. U. Woj. Lubuskiego z 2007 r. nr 59, poz. 880	Plan obejmuje tereny położone we wsi Golice i Lisów na wschód od drogi krajowej Słubice-Kostrzyn. Na obszarze planu ustala się tereny lokalizacji elektrowni wiatrowych, infrastruktury towarzyszącej i upraw rolniczych.
25.	Zmiana miejscowego planu zagospodarowania przestrzennego miasta Słubice, obejmującego teren położony w Słubicach w obrębie ulic: Poniatowskiego, Łokietka, Krzywoustego i Krótkiej.	Uchwała Nr XI/83/07 z dnia 26.09.2007 r.	Dz. U. Woj. Lubuskiego z 2007 r. nr 139, poz. 1996	Plan obejmuje działkę o nr ewid. 1053/2, zlokalizowanej na os. Królów Polskich w Słubicach. Teren działki przeznaczony jest pod usługi kultu religijnego – cerkiew.
26.	Miejscowy plan zagospodarowania przestrzennego wsi Nowe Biskupice.	Uchwała Nr XXIV/218/08 z dnia 27.08.2008 r.	Dz. U. Woj. Lubuskiego nr 98, poz. 1470	Plan obejmuje obszar wsi Nowe Biskupice. Na obszarze objętym planem przewidziana jest zabudowa mieszkaniowa jednorodzinna,

			z dnia 29.09.2008 r.	zabudowę mieszkaniową z usługami, zabudowę mieszkaniową z agroturystyką, usług i produkcji, sportu i rekreacji, zieleni izolacyjnej, zieleni parkowej, leśnej, użytków rolnych.
27.	Miejscowy plan zagospodarowania przestrzennego terenu osiedla „Transportowa”, Gmina Słubice	Uchwała Nr XXIV/217/08 z dnia 27.08.2008 r.	Dz. U. Woj. Lubuskiego nr 98, poz. 1469 z dnia 29.09.2008 r.	Plan obejmuje teren położony na południe od ul. Transportowej – główne przeznaczenie terenów: tereny usługowo-produkcyjne, teren zabudowy mieszkaniowej z usługami, tereny sportu i rekreacji. Teren zieleni leśnej i izolacyjnej.
28.	Miejscowy plan zagospodarowania przestrzennego terenu przy ul. Transportowej i K-SSSE w Słubicach.	Uchwała Nr XLV/219/08 z dnia 27.08.2008 r.	Dz. U. Woj. Lubuskiego nr 98, poz. 1471 z dnia 29.09.2008 r.	Plan obejmuje teren na północ od ul. Transportowej. Główne przeznaczenie terenów: teren usługowo-produkcyjny, teren usługowy, teren urządzeń wodociągowych, tereny zieleni izolacyjnej i leśnej.
29.	Miejscowy plan zagospodarowania przestrzennego terenu położonego w Słubicach pomiędzy ul. Nocznickiego i ul. Drzymały i ul. Konstytucji 3-go Maja.	Uchwała Nr XXXI/293/09 z dnia 12.02.2009 r.	Dz. U. Woj. Lubuskiego nr 41, poz. 580 z dnia 20.04.2009 r.	Plan obejmuje tereny w północno-wschodniej części miasta Słubice i przeznacza je na cele budownictwa mieszkalnego jednorodzinnego, wielorodzinnego, towarzyszących usług nieuciążliwych, usług, zieleni urządzonej i osiedlowej.



30.	Zmiana do zmiany miejscowego planu zagospodarowania przestrzennego miasta Słubice wraz z obszarem funkcjonalnym Świecko obejmującej teren położony w Słubicach w obrębie ulic Poniatowskiego, Łokietka, Krzywoustego i Krótkiej.	Uchwała Nr XLI//398/09 z dnia 26.11.2009 r.	Dz. U. Woj. Lubuskiego nr 14, poz. 220 z dnia 02.03.2010 r.	Plan modyfikuje i uszczegóławia zasady wprowadzenia funkcji komunikacyjnej w zakresie parkingów oraz usług nieuciążliwych z towarzyszącą funkcją mieszkaniową.
31.	Zmiana miejscowego planu zagospodarowania przestrzennego terenu dla potrzeb Kostrzyńsko-Słubickiej Specjalnej Strefy Ekonomicznej w Słubicach.	Uchwała nr XLI/397/09 z dnia 26.11.2009 r.	Dz. U. Woj. Lubuskiego nr 20, poz. 349 z dnia 26.03.2010 r.	Zmiana planu modyfikuje i uszczegóławia zasady wprowadzenia funkcji przemysłowej, komunikacji kolejowej, dróg wewnętrznych oraz zieleni leśnej.
32.	Miejscowy plan zagospodarowania przestrzennego dla obszaru położonego w południowo-wschodniej części miejscowości Kunowice, Gmina Słubice	Uchwała nr XLV/440/10 z dnia 25.02.2010 r.	Dz. U. Woj. Lubuskiego nr 38, poz. 569 z dnia 06.05.2010 r.	Przeznaczenie terenu pod funkcje związane z gospodarką odpadami.
33.	Miejscowy plan zagospodarowania przestrzennego dla terenów wałów przeciwpowodziowych w Słubicach, Nowym Lubuszu, Drzecinie i Świecku.	Uchwała Nr XI/83/2011 z dnia 30.06.2011 r.	Dz. U. Woj. Lubuskiego nr 90, poz. 1808 z dnia 17.08.2011 r.	Przeznaczenie terenu pod wały przeciwpowodziowe.
34.	Zmiana miejscowego planu zagospodarowania przestrzennego terenu dla potrzeb Kostrzyńsko-Słubickiej	Uchwała Nr XXV/203/2012 z dnia 31.05.2012 r.	Dz. U. Woj. Lubuskiego, poz. 1531 z dnia 07.08.2012 r.	Zmiana planu uszczegóławia i normuje warunki występowania w swojej bezpośredniej bliskości terenów produkcji

	Specjalnej Strefy Ekonomicznej.			przemysłowej oraz lasów.
35.	Zmiana miejscowego planu zagospodarowania przestrzennego Gminy Słubice w miejscowości Nowe Biskupice.	Uchwała Nr XXXII/248/2012 z dnia 25 października 2012 r.	Dz. U. Woj. Lubuskiego, poz. 2116 z dnia 08.11.2012 r.	Zmiana planu miejscowego dla Nowych Biskupic naprawia błędy dostrzeżone w poprzedniej wersji dokumentu oraz racjonalizuje przyszłe zagospodarowanie terenów w obrębie wsi.
36.	Miejscowy plan zagospodarowania przestrzennego dla terenu położonego przy ul. Konopnickiej oraz terenu położonego przy ul. Nadodrzańskiej w Słubicach	Uchwała nr LIV/433/2014 Rady Miejskiej w Słubicach z dnia 12 czerwca 2014 r.	Dz. U. Woj. Lubuskiego, poz. 1332 z dnia 02.07.2014 r.	Zmiana planu dotyczy modyfikacji zapisów dotyczących poszczególnych funkcji występujących w obrębie starego planu.  <b>PLAN ZOSTAŁ UCHYLONY W CZĘŚCI DLA UL. KONOPNICKIEJ. DLA TERENU PRZY UL. NADODRZAŃSKIEJ UCHYLONO W CZĘŚCI – WYROK II SA/Go 218/15 Z DNIA 25.06.2015 r.</b>
37.	Miejscowy plan zagospodarowania przestrzennego dla terenu w południowej części miasta Słubice.	Uchwała nr LV/443/2014 Rady Miejskiej w Słubicach z dnia 27 czerwca 2014 r.	Dz. U. Woj. Lubuskiego, poz. 1351 z dnia 27 czerwca 2014 r.	Plan umożliwia realizację funkcji związanej z odbudową Wieży Kleista wraz z infrastrukturą towarzyszącą. Zamierzenie powyższe ma na celu wzbogacenie oferty turystycznej i rekreacyjnej Słubic.
38.	Miejscowy plan zagospodarowania przestrzennego centrum miasta Słubice dla terenu	Uchwała nr XXI/195/2016 z dnia 21.06.2016 r.	Dz. U. Woj. Lubuskiego poz. 1357 z dnia 30.06.2016 r.	Przeznaczenie terenu pod funkcję usługową z dopuszczeniem mieszkalnictwa wielorodzinnego.

	przy ul. Jedności Robotniczej.			
39.	Miejscowy plan zagospodarowania przestrzennego terenu dla potrzeb Kostrzyńsko Słubickiej Specjalnej Strefy Ekonomicznej w Słubicach.	Uchwała nr XXI/196/2016 z dnia 21.06.2016 r.	Dz. U. Woj. Lubuskiego, poz. 1438 z dnia 06.07.2016 r.	Jest zmiana planu dotycząca linii zabudowy oraz wysokości zabudowy, w tym doprowadzenie zapisów planu do obowiązujących norm prawnych.
40.	Miejscowy plan zagospodarowania przestrzennego centrum miasta Słubice dla terenu przy ul. Daszyńskiego.	Uchwała nr XXII/207/2016 z dnia 25.08.2016 r.	Dz. U. Woj. Lubuskiego, poz. 1756 z dnia 02.09.2016 r.	Przeznaczenie terenu pod zabudowę usługową z dopuszczeniem mieszkalnictwa wielorodzinnego oraz pod zabudowę mieszkaniową wielorodzinną z dopuszczeniem usług.
41	Miejscowy plan zagospodarowania przestrzennego centrum miasta Słubice, dla terenu przy ul. Wojska Polskiego/ Chopina.	Uchwała nr XXXIII/274/2017 z dnia 23.03.2017 r.	Dz. U. Woj. Lubuskiego, poz. 734 z dnia 30.03.2017 r.	Przeznaczenie terenu pod zabudowę usługową z dopuszczeniem zabudowy mieszkaniowej wielorodzinnej.
42	Miejscowy plan zagospodarowania przestrzennego dla terenu położonego przy ul. Konopnickiej w Słubicach.	Uchwała nr XXXVI/296/2017 z dnia 25.05.2017 r.	Dz. U. Woj. Lub. poz. 1313 z dnia 05.06.2017 r.	Przeznaczenie terenów pod zabudowę mieszkaniową: jednorodzinną, wielorodzinną, tereny zieleni urządzonej, usług kultu religijnego dróg dojazdowych i wewnętrznych
43	Miejscowy plan zagospodarowania przestrzennego w gminie Słubice w miejscowości Kunice.	Uchwała nr XXXVI/297/2017 z dnia 25.05.2017 r.	Dz. U. Woj. Lub. poz 1315 z dnia 05.06.2017 r.	Przeznaczenie terenu pod zabudowę mieszkaniową jednorodzinną.
44	Miejscowy plan zagospodarowania przestrzennego w	Uchwała nr XXXVII/307/2017 z dnia 30.06.2017 r.	Dz. U. Woj. Lub. poz. 1621 z dnia 11.07.2017 r.	Przeznaczenie terenu pod zabudowę mieszkaniową jednorodzinną.

	Słubicach przy ul. 1 Maja.			
45	Miejscowy plan zagospodarowania przestrzennego obejmującego część działek o nr ewid. 66/7 oraz 474/3 w Drzecinie.	Uchwała nr XXXIX/329/2017 z dnia 28.09.2017 r.	Dz. U. Woj. Lub. poz. 2115 z dnia 06.10.2017 r.	Przeznaczenie działek pod tereny sportu i rekreacji oraz las.
46	Miejscowy plan zagospodarowania przestrzennego dla poszerzenia terenu inwestycyjnego o obszar leżący w granicach obrębu Rybocice, gmina Słubice	Uchwała Nr V/30/2019 z dnia 28.02.2018 r.		Przeznaczenie części działki nr 309 w Rybocicach pod KOW – teren obsługi komunikacji wewnętrznej.

W roku 2018 Burmistrz Słubic dokonał analizy zmian w zagospodarowaniu przestrzennym Gminy Słubice, a rada przyjęła analizę uchwałą nr LVII/453/2018 z dnia 12 października 2018 r. w sprawie analizy zmian w zagospodarowaniu przestrzennym gminy Słubice w celu oceny aktualności studium uwarunkowań i kierunków zagospodarowania przestrzennego gminy Słubice oraz miejscowych planów zagospodarowania przestrzennego na terenie gminy, z uwzględnieniem decyzji o warunkach zabudowy i zagospodarowania terenu.

Po rozpatrzeniu wyników, przeprowadzonych przez Burmistrza Słubic analiz zmian w zagospodarowaniu przestrzennym gminy Słubice, stwierdzono:

- zasadniczą aktualność zapisów studium uwarunkowań i kierunków zagospodarowania przestrzennego gminy Słubice, uchwalonego jako ujednoliconą zmianą studium uchwałą Rady Miejskiej w Słubicach Nr LIV/430/2014 z dnia 12 czerwca 2014 r.,
- aktualność miejscowych planów zagospodarowania przestrzennego uchwalonych w oparciu o przepisy ustawy z dnia 27 marca 2003 r. o planowaniu i zagospodarowaniu przestrzennym ze wskazaniem na możliwość ich zmian w miarę potrzeb wynikających z rozwoju obszarów nimi objętych i ich otoczenia.

W wyniku przeprowadzonych przez Burmistrza Słubic analiz zmian w zagospodarowaniu przestrzennym gminy Słubice, wskazano w kontekście studium uwarunkowań i kierunków zagospodarowania przestrzennego gminy Słubice – w celu zachowania jego użyteczności merytorycznej – konieczność dokonywania okresowych przeglądów ustaleń i w miarę potrzeb na bieżąco aktualizowania jego treści.

W kontekście istniejących planów miejscowych analiza nie wykazała konieczności aktualizacji planów miejscowych ze względów formalno-prawnych. Natomiast w kontekście postulowanych planów miejscowych wskazano potrzebę wznowienia oraz zamknięcia procedury planistycznej w odniesieniu do planu miejscowego w miejscowości Kunowice, jak także w odniesieniu do obrębów Golice oraz Lisów, w celu zabezpieczenia potrzeb inwestycyjnych w kontekście istniejących siłowni wiatrowych.

Przeprowadzone przez Burmistrza Słubic analizy zmian w zagospodarowaniu przestrzennym gminy Słubice, wskazały również na konieczność dążenia do zapewnienia zgodności wydawanych decyzji lokalizacyjnych z polityką przestrzenną gminy.

### **3. Gminny Program Rewitalizacji Gminy Słubice na lata 2017 – 2023**

Gminny Program Rewitalizacji Gminy Słubice na lata 2017-2023 został przyjęty uchwałą Rady Miejskiej w Słubicach nr XLIV/347/2017 z dnia 5 grudnia 2017r. Program został przygotowany w oparciu o zapisy ustawy o rewitalizacji w ramach projektu dofinansowanego ze środków Unii Europejskiej, Funduszu Spójności w ramach Programu Operacyjnego "Pomoc techniczna 2014-2020".

Przed przyjęciem programu Rada Miejska w Słubicach w dniu 30 marca 2017r. wyznaczyła (w formie uchwały) obszar zdegradowany i obszaru rewitalizacji gminy Słubice, określając przebieg granic obszaru zdegradowanego i obszaru rewitalizacji Gminy Słubice. Obszarem rewitalizacji objęte zostały ulice: Kazimierza Jagiellończyka, Kanałowa, Konstytucji 3 Maja, Mieszka I, Osiedle Świerkowe, Piska, Staszica, Wincentego Witosa, Władysława Jagiełły.

#### **Strategiczny cel rewitalizacji Gminy Słubice**

**Poprawa jakości życia mieszkańców obszaru zdegradowanego w Gminie Słubice oraz wyprowadzenie obszaru z sytuacji kryzysowej w sferze społecznej, gospodarczej i technicznej.**

Monitoring rzeczowy programu za rok 2018 w zakresie przedsięwzięć podstawowych wykazał osiągnięcie niektórych wskaźników w poszczególnych kierunkach działania:

Przedsięwzięcie	Cel główny	Kierunek działania	opis tego co osiągnięto/ wskaźnik*	dodatkowe informacje
1. Profilaktyka prozdrowotna, aktywizacja i integracja osób uzależnionych, w tym wsparcie psychologiczne dla członków rodzin osób uzależnionych od alkoholu z obszaru rewitalizacji	Rozwój kapitału społecznego oraz zmniejszenie skali negatywnych zjawisk społecznych, w tym wzrost aktywności i poziomu integracji mieszkańców obszaru rewitalizacji.	Integracja mieszkańców, zapobieganie i przeciwdziałanie wykluczeniu społecznemu oraz ograniczenie problemów społecznych.  Odbudowa więzi społecznych i aktywizacja mieszkańców na rzecz realizacji inicjatyw lokalnych.  Wzrost poczucia bezpieczeństwa i poprawa jakości życia.	Liczba działań: 1	Zatrudniono dwóch instruktorów terapii uzależnień, którzy udzielali poradnictwa oraz motywowali do podjęcia lub kontynuowania leczenia odwykowego mieszkańców gminy, w tym z tych terenu rewitalizacji. Powyższe działanie służy rozwiązywaniu problemów społecznych w zakresie wychodzenia z uzależnienia oraz na objęciu wsparciem członków rodzin osób uzależnionych.
2. Opracowanie i realizacja działań kulturalnych budujących nowy wizerunek obszaru rewitalizacji, jako miejsca otwartego dla nowych mieszkańców i zrywającego z niechlubną tradycją „Małej Moskwy”.	Rozwój kapitału społecznego oraz zmniejszenie skali negatywnych zjawisk społecznych, w tym wzrost aktywności i poziomu integracji mieszkańców obszaru rewitalizacji.	Odbudowa więzi społecznych i aktywizacja mieszkańców na rzecz realizacji inicjatyw lokalnych.  Wzrost poczucia bezpieczeństwa i poprawa jakości życia.	Liczba działań: 0	Zaplanowano do realizacji w 2019 r. i 2020 r.
3. Działania edukacyjne dla uczniów, w tym mieszkańców obszaru rewitalizacji, w zakresie promocji wolontariatu - utworzenie centrum wolontariatu na terenie placówki edukacyjnej.	Rozwój kapitału społecznego oraz zmniejszenie skali negatywnych zjawisk społecznych, w tym wzrost aktywności i poziomu integracji mieszkańców obszaru rewitalizacji.  Poprawa warunków prowadzenia działalności gospodarczej	Integracja mieszkańców, zapobieganie i przeciwdziałanie wykluczeniu społecznemu oraz ograniczenie problemów społecznych.  Odbudowa więzi społecznych i aktywizacja mieszkańców na rzecz realizacji inicjatyw lokalnych.  Wzrost możliwości i kompetencji mieszkańców w	Liczba działań: 0	Przedsięwzięcie zaplanowane do realizacji według GPR na lata 2019-2021.

		zakresie aktywności gospodarczej.		
4. Odbudowa naturalnych więzi społecznych poprzez organizację zajęć dla rodziców z zakresu pedagogiki zabawy oraz warsztatów umiejętności rodzicielskich.	Rozwój kapitału społecznego oraz zmniejszenie skali negatywnych zjawisk społecznych, w tym wzrost aktywności i poziomu integracji mieszkańców obszaru rewitalizacji.	Integracja mieszkańców, zapobieganie i przeciwdziałanie wykluczeniu społecznemu oraz ograniczenie problemów społecznych.  Odbudowa więzi społecznych i aktywizacja mieszkańców na rzecz realizacji inicjatyw lokalnych.	Liczba działań: 1	Organizacja szkolenia dla rodziców na temat umiejętności wychowawczych w celu poprawy integracji społecznej poprzez wzrost kompetencji wychowawczych, społecznych osób z terenu rewitalizacji.
5. Szkolenia dla pracowników socjalnych w zakresie aktywizacji osób zagrożonych wykluczeniem oraz metod pracy z osobami w kryzysie.	Rozwój kapitału społecznego oraz zmniejszenie skali negatywnych zjawisk społecznych, w tym wzrost aktywności i poziomu integracji mieszkańców obszaru rewitalizacji.	Integracja mieszkańców, zapobieganie i przeciwdziałanie wykluczeniu społecznemu oraz ograniczenie problemów społecznych.	Liczba działań: i	Organizacja szkolenia służącego udoskonalaniu warsztatu pracy pracowników socjalnych oraz członków interdyscyplinarnego zespołu ds. przeciwdziałania przemocy w rodzinie a dzięki temu nabywanie umiejętności przydatnych w codziennej pracy w celu podwyższenia efektywności pracy socjalnej.
6. Promowanie oraz wspólna realizacja inicjatyw lokalnych na obszarze rewitalizacji przez JST oraz mieszkańców terenu.	Rozwój kapitału społecznego oraz zmniejszenie skali negatywnych zjawisk społecznych, w tym wzrost aktywności i poziomu integracji mieszkańców obszaru rewitalizacji.  Poprawa standardu budynków mieszkalnych i otoczenia mieszkalnego	Odbudowa więzi społecznych i aktywizacja mieszkańców na rzecz realizacji inicjatyw lokalnych.  Wzrost poczucia bezpieczeństwa i poprawa jakości życia.  Poprawa standardu otoczenia mieszkalnego.	Liczba działań: 0	Przedsięwzięcie zaplanowane do realizacji według GPR do 2023 r.
7. Opracowanie i wdrożenie Programu Aktywności Lokalnej, (w tym m.in. wdrożenie do realizacji działań animacyjnych zwiększających	Rozwój kapitału społecznego oraz zmniejszenie skali negatywnych zjawisk społecznych, w tym wzrost aktywności i poziomu integracji mieszkańców	Integracja mieszkańców, zapobieganie i przeciwdziałanie wykluczeniu społecznemu oraz ograniczenie problemów społecznych.	Liczba działań: 0	Program Aktywności Lokalnej będzie opracowany w 2019 r.

poziom aktywności i integracji społecznej).	obszaru rewitalizacji.  Poprawa warunków prowadzenia działalności gospodarczej  Poprawa standardu budynków mieszkalnych i otoczenia mieszkalnego	Odbudowa więzi społecznych i aktywizacja mieszkańców na rzecz realizacji inicjatyw lokalnych.  Wzrost możliwości i kompetencji mieszkańców w zakresie aktywności gospodarczej.  Poprawa stanu zasobu mieszkaniowego.  Poprawa standardu otoczenia mieszkalnego.		
8. Utworzenie i prowadzenie przez podmiot ekonomii społecznej Dziennego Domu „Senior +” na terenie rewitalizacji.	Rozwój kapitału społecznego oraz zmniejszenie skali negatywnych zjawisk społecznych, w tym wzrost aktywności i poziomu integracji mieszkańców obszaru rewitalizacji.  Poprawa warunków prowadzenia działalności gospodarczej  Poprawa standardu budynków mieszkalnych i otoczenia mieszkalnego	Integracja mieszkańców, zapobieganie i przeciwdziałanie wykluczeniu społecznemu oraz ograniczenie problemów społecznych.  Wzrost możliwości i kompetencji mieszkańców w zakresie aktywności gospodarczej.  Poprawa standardu otoczenia mieszkalnego.	Liczba działań: 0	Dom Seniora został utworzony na terenie Słubic przez Powiat Słubicki.
9. Działania edukacyjne zwiększające społeczne kompetencje mieszkańców obszaru zdegradowanego, w tym poziom wiedzy w zakresie konieczności dbałości o otoczenie zasobów mieszkaniowych.	Rozwój kapitału społecznego oraz zmniejszenie skali negatywnych zjawisk społecznych, w tym wzrost aktywności i poziomu integracji mieszkańców obszaru rewitalizacji.  Poprawa warunków prowadzenia działalności gospodarczej  Poprawa standardu budynków mieszkalnych i otoczenia mieszkalnego	Odbudowa więzi społecznych i aktywizacja mieszkańców na rzecz realizacji inicjatyw lokalnych.  Wzrost poczucia bezpieczeństwa i poprawa jakości życia.  Wzrost możliwości i kompetencji mieszkańców w zakresie aktywności gospodarczej.  Poprawa stanu zasobu mieszkaniowego.  Poprawa standardu otoczenia mieszkalnego.	Liczba działań: 1	Kompleksowa kampania ekologiczna na terenie całego miasta, również w obszarze rewitalizacji.  Realizacja działania dała pożądane rezultaty w postaci zwiększenia świadomości mieszkańców Słubic w zakresie dbałości o środowisko.



<p>10. Tworzenie i realizacja atrakcyjnych ofert rekreacyjnych i kulturalnych dla mieszkańców w sposób kompleksowy łączące lokalne zasoby podmiotów użyteczności publicznej, komercyjnych oraz społecznych.</p>	<p>Rozwój kapitału społecznego oraz zmniejszenie skali negatywnych zjawisk społecznych, w tym wzrost aktywności i poziomu integracji mieszkańców obszaru rewitalizacji.</p> <p>Poprawa warunków prowadzenia działalności gospodarczej</p>	<p>Integracja mieszkańców, zapobieganie i przeciwdziałanie wykluczeniu społecznemu oraz ograniczenie problemów społecznych.</p> <p>Odbudowa więzi społecznych i aktywizacja mieszkańców na rzecz realizacji inicjatyw lokalnych.</p> <p>Wzrost poczucia bezpieczeństwa i poprawa jakości życia.</p> <p>Poprawa dostępności do usług komercyjnych i handlowych.</p> <p>Wzrost możliwości i kompetencji mieszkańców w zakresie aktywności gospodarczej.</p>	<p>Liczba działań : 2</p>	<p>Rozszerzenie oferty SMOK, w zakresie organizacji atrakcyjnego Dnia Dziecka skierowanego do ogółu mieszkańców gminy, w tym z obszaru rewitalizowanego. (Koszt; 20.000 zł)</p> <p>Ponadto w celu zwiększenia dostępu do oferty rekreacyjnej z wykorzystaniem dostępnych zasobów rozszerzono ofertę działań rekreacyjno-sportowych dla mieszkańców gminy (w tym mieszkańców obszaru).</p> <p>Dzięki podjętym działaniom zwiększa się poziom integracji społecznej oraz wzrasta poziom aktywizacji a osoby zagrożone wykluczeniem zwiększają swój poziom uczestnictwa w życiu społecznym.</p>
<p>11. Zagospodarowanie pomieszczeń na Dzienny Dom Seniora w budynku realizowanym w ramach Programu Mieszkanie Plus</p>	<p>Rozwój kapitału społecznego oraz zmniejszenie skali negatywnych zjawisk społecznych, w tym wzrost aktywności i poziomu integracji mieszkańców obszaru rewitalizacji.</p> <p>Poprawa warunków prowadzenia działalności gospodarczej</p>	<p>Wzrost poczucia bezpieczeństwa i poprawa jakości życia.</p> <p>Poprawa stanu zasobu mieszkaniowego.</p> <p>Poprawa standardu otoczenia mieszkalnego.</p>	<p>Liczba działań: 0</p>	<p>Przedsięwzięcie zaplanowane do realizacji według GPR na lata 2021-2023.</p>
<p>12. Promocja przedsiębiorczości wśród mieszkańców Gminy.</p>	<p>Rozwój kapitału społecznego oraz zmniejszenie skali negatywnych zjawisk społecznych, w tym wzrost aktywności i poziomu integracji mieszkańców obszaru rewitalizacji.</p> <p>Poprawa warunków prowadzenia</p>	<p>Odbudowa więzi społecznych i aktywizacja mieszkańców na rzecz realizacji inicjatyw lokalnych.</p> <p>Wzrost poczucia bezpieczeństwa i poprawa jakości życia.</p> <p>Poprawa dostępności do usług</p>	<p>Liczba działań: 0</p>	<p>Przedsięwzięcie zaplanowane do realizacji według GPR na lata 2018-2023.</p>

	działalności gospodarczej	komercyjnych i handlowych.  Wzrost możliwości i kompetencji mieszkańców w zakresie aktywności gospodarczej.		
13. Zagospodarowanie pomieszczeń znajdujących się na parterze budynku na os. Świerkowym na działalność gospodarczą w zakresie usług i handlu.	Rozwój kapitału społecznego oraz zmniejszenie skali negatywnych zjawisk społecznych, w tym wzrost aktywności i poziomu integracji mieszkańców obszaru rewitalizacji.  Poprawa warunków prowadzenia działalności gospodarczej	Wzrost poczucia bezpieczeństwa i poprawa jakości życia.  Poprawa dostępności do usług komercyjnych i handlowych.  Wzrost możliwości i kompetencji mieszkańców w zakresie aktywności gospodarczej.	Liczba działań: 2	W roku 2018 rozpoczęto adaptację dwóch pomieszczeń zlokalizowanych w parterze budynku przy Osiedlu Świerkowym na cele gospodarcze.  Realizacja przedsięwzięcia przynosi oczekiwane rezultaty. Dzięki nowym lokalom gospodarczym poprawia się jakość przestrzeni publicznej obszaru rewitalizacji oraz dostępność usług komercyjnych dla mieszkańców obszaru. Zagospodarowanie pomieszczeń na działalność gospodarczą powoduje również zwiększenie ilości miejsc pracy w obszarze. Przedsięwzięcie ma pozytywny wpływ na atrakcyjność lokalizacji.
14. Rewitalizacja ulicy Konstytucji 3 Maja i okolic – zagospodarowanie przestrzeni i poprawa infrastruktury.	Rozwój kapitału społecznego oraz zmniejszenie skali negatywnych zjawisk społecznych, w tym wzrost aktywności i poziomu integracji mieszkańców obszaru rewitalizacji.  Poprawa standardu budynków mieszkalnych i otoczenia mieszkalnego	Odbudowa więzi społecznych i aktywizacja mieszkańców na rzecz realizacji inicjatyw lokalnych  Wzrost poczucia bezpieczeństwa i poprawa jakości życia.  Poprawa stanu infrastruktury drogowej  Poprawa stanu zasobu mieszkaniowego.  Poprawa standardu otoczenia mieszkalnego.	Liczba działań: 0	Przedsięwzięcie zaplanowane do realizacji według GPR na lata 2019-2023.

<p>15. Rewitalizacja przestrzeni w obszarze rewitalizacji poprzez zagospodarowanie i ujednoczenie terenów wokół budynków.</p>	<p>Rozwój kapitału społecznego oraz zmniejszenie skali negatywnych zjawisk społecznych, w tym wzrost aktywności i poziomu integracji mieszkańców obszaru rewitalizacji.</p> <p>Poprawa standardu budynków mieszkalnych i otoczenia mieszkalnego</p>	<p>Wzrost poczucia bezpieczeństwa i poprawa jakości życia.</p> <p>Poprawa stanu infrastruktury drogowej</p> <p>Poprawa standardu otoczenia mieszkalnego.</p>	<p>Liczba działań: 0</p>	<p>Przedsięwzięcie zaplanowane do realizacji według GPR na lata 2019-2022.</p>
<p>16. Inwestycje drogowe w obszarze rewitalizacji (w tym oświetlenie) – ul. Piska, ul. Konstytucji 3 Maja, ul. Kanałowa, ul. Witosa, Mieszka I.</p>	<p>Rozwój kapitału społecznego oraz zmniejszenie skali negatywnych zjawisk społecznych, w tym wzrost aktywności i poziomu integracji mieszkańców obszaru rewitalizacji.</p> <p>Poprawa standardu budynków mieszkalnych i otoczenia mieszkalnego</p>	<p>Wzrost poczucia bezpieczeństwa i poprawa jakości życia.</p> <p>Poprawa stanu infrastruktury drogowej.</p> <p>Poprawa standardu otoczenia mieszkalnego.</p>	<p>Liczba działań: 2</p>	<ul style="list-style-type: none"> <li>• Przebudowa nawierzchni ul. Witosa i Piska</li> <li>• Modernizacja chodnika ul. Piska</li> </ul> <p>Powyższe działania zostały zrealizowane ze środków pozaprogramowych. Nakłady finansowe zaplanowane w ramach GPR na realizację przedsięwzięcia, przeznaczone są do wydatkowania na lata kolejne.</p> <p>Przebudowa nawierzchni wskazanych ulic oraz modernizacja chodnika przy ul. Piskiej, zrealizowane w roku 2018, w znaczący sposób przyczyniły się do poprawy jakości życia mieszkańców obszaru objętego rewitalizacją. Działania zwiększyły poziom bezpieczeństwa mieszkańców oraz ułatwiły korzystanie z infrastruktury pieszo-jezdnej.</p>
<p>17. Opracowanie zasad udostępniania gruntów gminnych pod zabudowę garażową.</p>	<p>Poprawa standardu budynków mieszkalnych i otoczenia mieszkalnego</p>	<p>Poprawa stanu infrastruktury drogowej</p> <p>Poprawa standardu otoczenia mieszkalnego.</p>	<p>Liczba działań: 0</p>	<p>Przedsięwzięcie zaplanowane do realizacji według GPR na lata 2021-2023.</p>

18. Opracowanie modelowej strategii zarządzania odpadami	Poprawa standardu budynków mieszkalnych i otoczenia mieszkalnego	Poprawa standardu otoczenia mieszkalnego.	Liczba działań: 0	Przedsięwzięcie zaplanowane do realizacji na rok 2019.
19. Przeprowadzenie prac melioracyjnych w celu obniżenia poziomu wód gruntowych i zmniejszenia degradacji budynków przez wilgoć – naprawa, utrzymanie i pogłębienie rowów melioracyjnych.	Poprawa standardu budynków mieszkalnych i otoczenia mieszkalnego	Poprawa stanu zasobu mieszkaniowego.  Poprawa standardu otoczenia mieszkalnego.	Liczba działań: 1	Kompleksowe prace melioracyjne w obszarze rewitalizacji.  Realizacja zadania polegającego przede wszystkim na udroźnieniu rowów melioracyjnych w znaczny sposób wpłynęła na polepszenie gospodarki wodami opadowymi na obszarze rewitalizacji. Działanie zmniejszyło zagrożenie zawilgocenia budynków, załań i podtopień piwnic co przyczyniło się do poprawy jakości życia na obszarze rewitalizacji.
20. Termomodernizacja budynków mieszkalnych na obszarze rewitalizacji z uwzględnieniem ich historycznej wartości – do realizacji przez wspólnoty mieszkaniowe.	Poprawa standardu budynków mieszkalnych i otoczenia mieszkalnego	Poprawa stanu zasobu mieszkaniowego.  Poprawa standardu otoczenia mieszkalnego.	Liczba działań: 3	W ramach przedsięwzięcia nr 20 w 2018 przeprowadzona została termomodernizacja budynków mieszkalnych na obszarze rewitalizacji:  budynek przy ul. Jagiełły 14 – zakończono w 2018  budynek przy ul. Konstytucji 3 Maja 73 - rozpoczęto we wrześniu 2018 r., planowany koniec na marzec 2019 r.  budynek przy ul. Konstytucji 3 Maja 74 – rozpoczęto we wrześniu 2018 r., planowany koniec na marzec 2019 r. W wyniku prowadzonych działań mieszkańcy zyskali estetyczne budynki mieszkalne o wysokim komfortie termicznym, co przyczyniło się do poprawy jakości życia

				<p>mieszkańców obszaru rewitalizacji.</p> <p>Przewiduje się, że działanie wpłynie także pozytywnie na sytuację finansową mieszkańców z uwagi na zmniejszenie rachunków za zużycie energii i gazu. W wyniku inwestycji dokonują się zmiany w funkcjonalności przestrzeni poprzez wprowadzanie ujednoczonej i stonowanej kolorystyki budynków. Przewiduje się, że poprawa wizerunku obszaru rewitalizacji pozytywnie wpłynie również na jego rozwój gospodarczy.</p>
--	--	--	--	--

#### **4. Wieloletni program gospodarowania mieszkaniowym zasobem gminy Słubice**

Wieloletni Program Gospodarowania Mieszkaniowym Zasobem Gminy Słubice został opracowany na lata 2016 – 2022 i przyjęty uchwałą nr XXIV/218/2016 Rady Miejskiej w Słubicach z dnia 29 września 2016 r., zmieniony w roku 2018 trzykrotnie.

Wielkość zasobu mieszkaniowego na koniec roku 2018 obejmował 775 lokali, w tym 713 mieszkalnych, 58 socjalnych i 4 pomieszczenia tymczasowe. W relacji do roku 2017 zasób uległ zmniejszeniu o 12 lokali, 1 lokal socjalny zmienił status na pomieszczenie tymczasowe ze względu na istniejące zapotrzebowanie.

Na realizację zadań Wieloletniego Programu Gospodarowania Mieszkaniowym Zasobem Gminy Słubice w roku 2018 w zakresie zadań realizowanych przez Zakład Administracji Mieniem Komunalnym, jednostkę budżetową gminy, wykonującą zadania z zakresu zarządzania zasobem mieszkaniowym, zaplanowano środki w wysokości 1.670.000,00 zł zwiększając je w trakcie roku do 1.873.000,00 tj. o 203.000,00 zł. Zwiększenie obejmowało modernizacje i inwestycje zasobu o 143.000,00 zł, remonty zasobu o 20.000,00 zł, koszty zarządu nieruchomością wspólną w zakresie funduszu remontowego o 40.000,00 zł co oznacza, że zwiększono ilość środków finansowych o 12,16 %. W powyższym zakresie roczny stopień zaawansowania programu wyniósł 99,55 %.

W zakresie przebudowy budynku przy ulicy Krótkiej 12 w Słubicach, w wyniku, której powstanie 19 lokali mieszkalnych przeznaczonych na wynajem socjalny zadanie zostało podzielone na dwa etapy wykonania, pierwszy w roku 2018 i drugi w roku 2019. Zgodnie z przewidywanym harmonogramem wykonania zaplanowano, że wykonawca robót otrzyma wynagrodzenie w wysokości 2 550 000,00 zł brutto.

W ramach utrzymania zasobu między innymi w roku 2018 wykonano za prawie 55,5 tysiąca złotych w różnym zakresie remont 6 lokali mieszkalnych. Dodatkowo wymieniono stolarkę okienną i drzwiową w ilości 66 szt. w 25 lokalach mieszkalnych i na 1 klatce schodowej za prawie 85 tysięcy złotych, wymieniono instalację elektryczną w 10 lokalach za kwotę ponad 30 tysięcy złotych, w 7 lokalach zmodernizowano instalację gazową i zbudowano instalację CO za kwotę prawie 101 tysięcy złotych.

W budynku przy ul. 1 maja 1A za 4,6 tysiąca złotych wykonano izolację poziomą celem zatrzymania podciągania wilgoci, przeprowadzony został remont elewacji budynku mieszkalnego przy ulicy Sienkiewicza 39 za prawie 50 tysięcy złotych, a w budynku przy ul. Szamarzewskiego 6 za ponad 10 tysięcy założono nową instalację domofonową i boksy piwniczne za ponad 10 tysięcy złotych.

Na pokrycie kosztów zarządu nieruchomościami wspólnymi wydatkowano 1.372.494,66 złotych w tym zaliczki na eksploatację blisko 437 tysięcy złotych, fundusz remontowy prawie 936 tysięcy złotych. W efekcie podjętych uchwał przez Wspólnoty Mieszkaniowe zaliczki na koszty zarządu nieruchomością w zakresie funduszu remontowego będą wzrastać systematycznie w związku z wciąż istniejącymi potrzebami remontowymi nieruchomości.

#### **Zestawienie liczby lokali stanowiących mieszkaniowy zasób gminy w szt.**

<b>L.p.</b>	<b>wyszczególnienie</b>	<b>2015</b>	<b>2016</b>	<b>2017</b>	<b>2018</b>
1.	mieszkania komunalne	776	731	725	719
2.	lokale socjalne	59	61	59	57
3.	pomieszczenia tymczasowe	2	3	3	4
4.	mieszkania chronione	13	13	13	13
<b>RAZEM:</b>		<b>850</b>	<b>808</b>	<b>800</b>	<b>793</b>

## **5. Plan gospodarki niskoemisyjnej**

Plan gospodarki niskoemisyjnej został przyjęty przez Radę Miejską w Słubicach uchwałą nr XVII/144/2016 z dnia 25 lutego 2016r. w sprawie przyjęcia "Planu Gospodarki Niskoemisyjnej dla Gminy Słubice do roku 2020"

Gmina Słubice wyznaczyła w planie gospodarki niskoemisyjnej cele, których osiągnięcie przewiduje się na rok 2020:

- redukcja do roku 2020 emisji gazów cieplarnianych o 20 % (tj. o 55 329,48 Mg CO<sub>2</sub>/rok), w stosunku do roku bazowego, tj. 2015r.;
- zwiększenie do roku 2020 udziału energii pochodzącej ze źródeł odnawialnych do poziomu 15% (tj. wzrost wyprodukowanej energii ze źródeł odnawialnych o 16 171,31 MWh/rok), w stosunku do roku bazowego, tj. 2015r.;
- redukcja do 2020 roku zużycia energii finalnej o 20% (tj. o 69 907,21 MWh), w stosunku do roku bazowego, tj. 2015r.

W związku ze zidentyfikowanym zanieczyszczeniem w Gminie, wyznaczonymi celami, zaplanowano podjęcie szeregu działań, w tym inwestycyjnych, których efektem ma być ograniczenie przewidywanej emisji w roku 2020. Do planowanych działań należą m.in.:

1. Termomodernizacja budynków użyteczności publicznej na terenie Gminy Słubice.
2. „Zielone” zamówienia publiczne.
3. Opracowanie Miejscowych Planów Zagospodarowania Przestrzennego oraz zmian aktualności studium uwarunkowań i kierunków zagospodarowania Gminy Słubice, zgodnie z zasadami ładu przestrzennego.
4. Montaż prosumenckich mikroinstalacji fotowoltaicznych na budynkach użyteczności publicznej.
5. Wymiana na energooszczędne oświetlenia dróg i ulic.
6. Budowa ścieżek rowerowych na terenie Gminy Słubice.
7. Budowa i modernizacja dróg lokalnych, wojewódzkich i krajowych na terenie Gminy Słubice.
8. Budowa infrastruktury transportu publicznego oraz stworzenie komunikacji miejskiej.
9. Budowa infrastruktury transportu rzecznoego w tym zagospodarowanie basenu portowego – MARINA SŁUBICE.

10. Popularyzacja ruchu rowerowego i korzystania z publicznych środków transportu.
11. Popularyzacja i promowanie ekologicznych zachowań – w tym promocja pojazdów z napędem ekologicznym, elektrycznym oraz hybrydy. Modernizacja transportu ciężarowego prywatnego i komercyjnego.
12. Wybór przewoźnika dla transportu, którego tabor wyposażony jest w ekologiczne jednostki napędowe.
13. Tworzenie barier ekologicznych -nasadzenia drzew tlenowych o większym poziomie wchłaniania CO<sub>2</sub>.
14. Zwiększenie efektywności energetycznej w budynkach wielorodzinnych oraz jednorodzinnych, jak również w budynkach wykorzystywanych na działalność przemysłową i pozostałą gospodarczą, jak również termomodernizacja źródeł ciepła, wraz ze zmianą źródła na bardziej efektywne pod względem energetycznym.
15. Montaż prosumenckich mikroinstalacji fotowoltaicznych na dachach budynków do 3 kW.
16. Montaż mikro/małych instalacji fotowoltaicznych o średniej mocy do 20 kW.
17. Budowa elektrowni fotowoltaicznej o mocy 5 MW.
18. Budowa elektrowni wiatrowych -15 szt. o mocy 2,5.

Najważniejszym działaniem w ramach realizacji programu w roku 2018 była budowa ścieżki rowerowej w kierunku z Gmina Górzycza za kwotę 840.000,00 zł.

## **6. Program ochrony środowiska Gminy Słubice na lata 2015 – 2018**

Program ochrony środowiska Gminy Słubice na lata 2015-2018 został przyjęty przez Radę Miejską w Słubicach uchwałą nr IX/73/2015 Rady Miejskiej w Słubicach z dnia 27 sierpnia 2015 r. w sprawie przyjęcia „Programu Ochrony Środowiska dla Gminy Słubice na lata 2015-2018” wraz z „Prognozą oddziaływania na środowisko Programu Ochrony Środowiska dla Gminy Słubice na lata 2015-2018”.

**Długoterminowy cel programu:**

**Ochrona i racjonalne wykorzystanie zasobów środowiska przyrodniczego szansą rozwoju Gminy Słubice.**



Program zawiera identyfikację najważniejszych walorów środowiska naturalnego i zagrożeń wynikających z zanieczyszczenia środowiska oraz wskazanie działań inwestycyjnych, organizacyjnych oraz edukacyjnych zmierzających do poprawy stanu środowiska i zachowania równowagi ekologiczno - społeczno - gospodarczej zgodnie z wymogami polityki ekologicznej państwa i dyrektywami UE. Oszacowano również niezbędne nakłady na inwestycje proekologiczne oraz ustalenie priorytetów i źródeł ich finansowania.

Do najważniejszych zadań zdefiniowanych w programie na lata 2015 - 2018 zaliczono:

1. Zadania w zakresie ochrony przyrody i krajobrazu:
  - a) zwiększenie ilości obiektów objętych formą ochrony prawnej (waloryzacja obszarów przyrodniczo cennych),
  - b) ograniczenia ekspansji inwazji gatunków roślin na terenie gminy poprzez odpowiednie zarządzanie zielenią (selektywna wycinka kłona jesionolistnego; koszenie zbiorowisk zdominowanych przez nawłóć kanadyjską; chemiczne zwalczanie skupisk rdestowca sachalińskiego i barszczu Sosnowskiego,
  - c) ochrona i tworzenie nowych miejsc lęgowych dla gatunków ptaków gniazdujących w budynkach poprzez umieszczanie budek lęgowych dla jerzyków, wróbli, kawek, itp..
2. Zadania w zakresie ochrony gleb i powierzchni ziemi:
  - a) stosowanie technologii nie powodujących istotnej zmiany poziomu wód,
  - b) wykonywanie i utrzymywanie urządzeń melioracji wodnych z zachowaniem zróżnicowanych biocenoz w dostosowaniu do właściwości przyrodniczo-rolniczych gleb,
  - c) upowszechnianie i praktyczne wdrażanie zasad „Kodeksu dobrej praktyki rolniczej”.
3. Zadania w zakresie ochrony wód podziemnych i powierzchniowych:
  - a) poprawa jakości wody pitnej, rozbudowa sieci wodociągowej i porządkowanie gospodarki wodno-ściekowej,
  - b) likwidacja nieszczelnych zbiorników gromadzenia ścieków (szamba), kontrola zagospodarowania ścieków bytowo-gospodarczych i przemysłowych na terenach nieskanalizowanych,

- c) likwidacja nielegalnych wylotów kolektorów do cieków wodnych oraz zrzutów ścieków.
4. Zadania w zakresie gospodarki odpadami:
- a) inwentaryzacja „dzikich wysypisk” na terenie gminy i ich usuwanie,
  - b) edukacja społeczeństwa w zakresie negatywnego oddziaływania odpadów na środowisko i mądrego gospodarowania nimi,
5. Zadania w zakresie ochrony powietrza:
- a) wprowadzenie problematyki energii odnawialnej do miejscowych planów zagospodarowania przestrzennego,
  - b) uwzględnienie w Gminnych planach zaopatrzenia w ciepło z odnawialnych źródeł energii,
  - c) ograniczanie emisji zanieczyszczeń poprzez termomodernizację budynków,
  - d) ograniczenie emisji zanieczyszczeń powietrza pochodzących ze źródeł komunikacji poprzez poprawę stanu dróg oraz zagospodarowanie zielenią otoczenia dróg i wolnych przestrzeni,
  - e) ograniczenie emisji zanieczyszczeń do powietrza, pochodzących ze stacji paliw, poprzez egzekwowanie sprawnego działania urządzeń zamontowanych na stacji oraz egzekwowanie utrzymania czystości wokół dystrybutorów.
6. Zadania w zakresie ochrony przed hałasem i promieniowaniem:
- a) zastosowanie zabezpieczeń przed nadmiernym hałasem komunikacyjnym, (tworzenie pasów zadrzewień, ekrany akustyczne),
  - b) wyegzekwowanie zabezpieczeń przed nadmiernym hałasem, którego źródłem są urządzenia zamontowane na dachach stacji paliw (np. klimatyzatory), przy myjniach samochodowych oraz innych obiektach towarzyszącym stacjom paliw,
7. Zadania w zakresie monitoringu środowiska i badań naukowych:
- a) monitoring oczyszczalni ścieków,
  - b) monitoring zagrożonych gatunków (np. wspieranie monitoringu żółwia błotnego i gniewosza) oraz cennych siedlisk przyrodniczych.
8. Zadania w zakresie działań edukacyjnych, informacyjnych i promocyjnych w zakresie ochrony środowiska:
- a) organizowanie kampanii informacyjno-edukacyjnych,

- b) wspieranie imprez pro środowiskowych, w tym organizacja imprez masowych związanych z ochroną środowiska: Dzień Ziemi, Dzień bez samochodu, Sprzątanie Świata,
- c) publikacja wniosków i decyzji o wycięcie drzew i krzewów, a także wniosków i decyzji środowiskowych w BIP w terminach umożliwiających udział społeczeństwa w procedurach, zgodnie z ustawą o udostępnianiu informacji o środowisku i jego ochronie, udziale społeczeństwa w ochronie środowiska oraz o ocenach oddziaływania na środowisko,
- d) rozwój zagospodarowania edukacyjnego i turystycznego służącego poznawaniu przyrody (ścieżki edukacyjne i krajoznawcze, szlaki turystyczne, punkty widokowe, tablice informacyjne itp.),
- e) współpraca z organizacjami pozarządowymi i wspieranie inicjatyw pro przyrodniczych wśród mieszkańców.

Najważniejszym wskaźnikiem realizacji programu w roku 2018 jest nasadzenie drzew na terenie gminy 110 szt. za kwotę 30.000,00 zł.

## **7. Program opieki nad zwierzętami bezdomnymi oraz zapobiegania bezdomności zwierząt na terenie Gminy Słubice na rok 2018.**

Program opieki nad zwierzętami bezdomnymi oraz zapobiegania bezdomności zwierząt na terenie Gminy Słubice na rok 2018 został przyjęty uchwałą Rady Miejskiej w Słubicach w dniu 22 marca 2018r.

Program zakłada zapewnienie pomocy bezdomnym zwierzętom w szczególności chorym lub doznającym obrażeń ciała w wyniku zdarzenia drogowego wymagającym pilnej opieki weterynaryjnej, promowanie prawidłowych postaw i zachowań człowieka w stosunku do zwierząt.

Zapobieganie bezdomności zwierząt na terenie Gminy Słubice polega na:

- zmniejszaniu populacji bezdomnych psów poprzez sterylizacje i kastracje,
- zmniejszaniu populacji kotów wolno żyjących poprzez sterylizacje i kastracje,
- dokonywaniu w uzasadnionych przypadkach usypiania ślepych miotów psów i kotów,
- podejmowaniu interwencji w sprawach dotyczących traktowania zwierząt w sposób niezgodny z przepisami ustawy,

- tworzeniu rejestru społecznych opiekunów kotów wolno żyjących, deklarujących współpracę w zakresie opieki nad zwierzętami,
- znakowaniu psów z terenu Gminy Słubice oraz tworzeniu na tej podstawie bazy danych o właścicielach psów.

W roku 2018 wszystkie te zadania realizowane były na bieżąco. Na zakup karmy dla zwierząt przyznano środki dla 20 opiekunów na kwotę 1.655,55zł, sterylizacją objęto 28 szt. zwierząt za kwotę 3.080,00 zł, zaś kastracją 10 szt. za kwotę 600,00 zł.

#### **8. Gminny program profilaktyki i rozwiązywania problemów alkoholowych oraz przeciwdziałania narkomanii.**

Gminny program profilaktyki i rozwiązywania programów alkoholowych oraz przeciwdziałania narkomanii na rok 2018 został przyjęty przez Radę Miejską w Słubicach uchwałą nr XLV/355/2017 z dnia 21 grudnia 2017r.

#### **Cel strategiczny Gminnego Programu Profilaktyki i Rozwiązywania Problemów Alkoholowych oraz Przeciwdziałania Narkomanii dla Gminy Słubice w 2018 r.:**

**Ograniczenie zdrowotnych i społecznych skutków wynikających z nadużywania napojów alkoholowych i używania innych substancji psychoaktywnych poprzez podnoszenie świadomości mieszkańców gminy oraz prowadzenie skoordynowanych działań profilaktycznych, terapeutycznych, i rehabilitacyjnych.**

Na realizację zadań z budżetu Gminy Słubice w roku 2018 przeznaczono 1.230.000,00 zł, a wykonanie 1.016.509,30 zł.

Wysokość środków przeznaczonych na realizację zadań z Gminnego Programu Profilaktyki i Rozwiązywania Problemów Alkoholowych oraz Przeciwdziałania Narkomanii na przestrzeni kadencji 2014 – 2015 kształtowało się następująco:

<b>rok</b>	<b>plan</b>	<b>wykonanie</b>
2018	1.230.000,00	1.016.509,30
2017	1.450.000,00	1.262.829,00
2016	1.082.000,00	968.167,00
2015	1.025.005,00	934.277,61

W ramach przeznaczonych środków na realizację zadań sfinansowano między innymi realizację zadań zleconych organizacjom pozarządowym oraz podmiotom wymienionym w art. 3 ust 3 pkt 1 ustawy o pożytku publicznym i o wolontariacie. Zadania te związane były z przeciwdziałaniem uzależnieniom i patologiom społecznym i obejmowały:

- wspieranie działań profilaktycznych w zakresie zapobiegania używaniu alkoholu i innych substancji psychoaktywnych,
- wspieranie przedsięwzięć zwalczających zjawiska patologii społecznej wśród mieszkańców gminy zwłaszcza dzieci i młodzieży,
- wspieranie działań na rzecz upowszechniania programów pomocy psychologicznej, psychoterapeutycznej dla osób dotkniętych przemocą w rodzinie,
- wspieranie działalności środowisk abstynenckich, przeciwdziałanie rozszerzaniu się postaw destrukcyjnych, agresywnych i aspołecznych wśród mieszkańców, poprzez prowadzenie profilaktyki i poradnictwa w środowisku osób zagrożonych,
- wspieranie dodatkowych zorganizowanych form spędzania czasu wolnego dla dzieci oraz młodzieży ze środowisk zagrożonych alkoholizmem i patologiami społecznymi, prowadzenie pozalekcyjnych zajęć sportowych dla dzieci i młodzieży, w tym szkolenie dzieci i młodzieży obejmujące prowadzenie zajęć treningowych i udział w obozach szkoleniowych z zakresu wybranych dyscyplin sportowych w celu kształtowania postaw prozdrowotnych u podopiecznych.

Niektóre z tych przedsięwzięć realizowano w ramach Gminnego Programu Rewitalizacji w celu zacieśniania więzi społecznych, prowadzenia działań animacyjnych a także inicjowania wspólnych pomysłów mieszkańców.

W ramach środków z programu udzielono dotacji dla Słubickiego Miejskiego Ośrodka Kultury, który zrealizował zajęcia taneczne, plastyczne oraz prezentacje kinowe dla dzieci i młodzieży bezpiecznie zagospodarowując ich czas wolny od zajęć szkolnych.

Realizując program działała Gminna Komisja Rozwiązywania Problemów Alkoholowych, do zadań której należało:

- udzielanie merytorycznego wsparcia w opracowaniu oraz realizacji Gminnego Programu Profilaktyki i Rozwiązywania Problemów Alkoholowych oraz Przeciwdziałania Narkomanii,
- podejmowanie czynności zmierzających do orzeczenia o zastosowaniu wobec osoby uzależnionej od alkoholu obowiązku poddania się leczeniu w zakładzie leczenia odwykowego,
- opiniowanie wniosków w sprawie wydania zezwolenia na sprzedaż lub podawanie napojów alkoholowych, zgodnie z podjętymi uchwałami Rady Miejskiej w Słubicach,
- dokonywanie kontroli przestrzegania zasad i warunków korzystania z zezwoleń na sprzedaż lub podawanie napojów alkoholowych na terenie gminy Słubice na podstawie upoważnienia każdorazowo wydawanego przez Burmistrza,
- prowadzenie działalności informacyjnej, szkoleniowej oraz edukacyjnej w zakresie rozwiązywania problemów alkoholowych,
- podejmowanie działań na rzecz przeciwdziałania przemocy w rodzinie, zgodnie z wytycznymi zawartymi w przepisach prawa.

Środki finansowe przeznaczano także na zakupy w związku z potrzebami dzieci pochodzących z rodzin ze środowisk zagrożonych alkoholizmem, biorących udział w zajęciach świetlic opiekuńczo –wychowawczych tj. artykuły biurowe, papirnicze, chemiczne, gry, zabawki. Ponadto wydatki związane były z zakupem materiałów niezbędnych do realizacji autorskich kół zainteresowań, kampanii profilaktycznych w środowisku lokalnym a także prenumeratą czasopism oraz doposażeniem biblioteczki w najnowsze wydawnictwa edukacyjne służące realizatorom zadań programu.

Finansowano także zajęcia świetlic opiekuńczo –wychowawczych dla dzieci pochodzących z rodzin zagrożonych, w tym także transport, organizację wycieczek, usługi rekreacyjne, gastronomiczne. Sfinansowano także szereg działań o charakterze sportowym dla najmłodszych w czasie wolnym od nauki np. udostępnienie basenu wraz z nauką pływania, artystycznym tj. bilety wstępu do filharmonii oraz szereg szkoleń i warsztatów dla nauczycieli i rodziców na temat umiejętności wychowawczych oraz metod zapobiegania zachowaniom ryzykownym młodych ludzi, a także produkcję materiałów służących do przeprowadzenia akcji profilaktycznych na terenie placówek edukacyjnych.



**Zajęcia świetlic opiekuńczo – wychowawczych.**

Zakupiono również profesjonalny alkotester wraz z osprzętem, który został użyty Komendzie Powiatowej Policji w Słubicach w celu zwiększenia bezpieczeństwa mieszkańców gminy oraz eliminowaniu pijanych kierowców z dróg.



## 9. Program współpracy z organizacjami pozarządowymi.

Program współpracy z organizacjami pozarządowymi został wprowadzony uchwałą Nr XLIII/343/2017 Rady Miejskiej w Słubicach z dnia 30 listopada 2017 r. w sprawie przyjęcia Programu Współpracy Gminy Słubice z organizacjami pozarządowymi oraz innymi podmiotami prowadzącymi działalność pożytku publicznego na lata 2018-2019.

Organizacje pozarządowe realizowały we współpracy z gminą Słubice szereg zadań publicznych, otrzymując wsparcie finansowe w formie dotacji w następujących obszarach: wspierania i upowszechniania kultury fizycznej, pomocy społecznej, w tym pomocy rodzinom i osobom w trudnej sytuacji życiowej oraz wyrównywania szans tych rodzin i osób, ochrony i promocji zdrowia, w tym działalności leczniczej w rozumieniu ustawy z dnia 15 kwietnia 2011 r. o działalności leczniczej, działalności na rzecz organizacji pozarządowych oraz podmiotów wymienionych w art. 3, kultury, sztuki, ochrony dóbr kultury i dziedzictwa narodowego, ekologii i ochrony zwierząt oraz ochrony dziedzictwa przyrodniczego, porządku i bezpieczeństwa publicznego oraz ratownictwa i ochrony ludności, a także przeciwdziałania uzależnieniom i patologiom społecznym.

Środki finansowe przekazane na realizację zadań publicznych w formie powierzenia lub wsparcia dla organizacji pozarządowych i innych podmiotów wymienionych w art. 3 ustawy o działalności pożytku publicznego i o wolontariacie w ramach otwartych konkursów ofert, ofert składanych w trybie pozakonkursowym oraz inicjatywy lokalnej w latach 2015- 2019 kształtowały się następująco:

Lp.	Rok	Kwota na realizację zadań w ramach złożonych ofert	Kwota na realizację inicjatyw lokalnych
1	2015	343.030,00zł	41.195,75 zł
2	2016	388.400 zł	62.316,22 zł
3	2017	600.935,70 zł	67.479 zł
4	2018	587.980zł	49.910 zł

W roku 2018 na realizację zadań publicznych w formie powierzenia lub wsparcia organizacji pozarządowych przekazano środki finansowe z budżetu gminy w łącznej wysokości 587.980 zł oraz 350.373,30 zł ze środków rządowych przeznaczonych na prowadzenie Środowiskowego Domu Samopomocy w Słubicach.



W ramach otwartego konkursu ofert w ośmiu obszarach tematycznych organizacje zrealizowały 48 zadań.

Na realizację zdania pod nazwą „Wspieranie i upowszechnianie kultury fizycznej” priorytet: „szkolenie dzieci i młodzieży obejmujące prowadzenie zajęć treningowych i udział w obozach szkoleniowych z zakresu wybranych dyscyplin sportowych”; „wspieranie organizacji zawodów, turniejów sportowych i imprez rekreacyjno-sportowych, różnych grup społecznych, ze szczególnym uwzględnieniem osób niepełnosprawnych”; oraz „przeciwdziałanie zjawiskom wykluczenia społecznego i negatywnych zjawisk społecznych poprzez aktywny udział mieszkańców gminy w zajęciach sportowych”, dotacje otrzymały:

1. Fundacja Lech Poznań Football Academy,
2. Miejski Klub Sportowy „Polonia” Słubice,
3. Lubuski Klub Sportowy „LUBUSZ” Słubice,
4. Uczniowski Klub Sportowy „Polonia” Słubice,
5. Stowarzyszenie „FSL - Aktywni dla Powiatu”,
6. Słubicka Fundacja na Rzecz Sportu i Edukacji SOSiR,
7. Uczniowski Klub Sportowy „MUSZKIET”,
8. Uczniowski Klub Sportowy „Jedynka” Słubice,
9. Słubicki Klub Piłkarski „SKP” Słubice.

Na realizację zdania pod nazwą „Ochrona i promocja zdrowia, działalność na rzecz osób niepełnosprawnych oraz osób w wieku emerytalnym”, priorytet: „wspieranie działań wynikających z potrzeb zdrowotnych i stanu zdrowia mieszkańców Gminy, promocja zdrowia z elementami edukacji zdrowotnej”, „wspieranie działań zmierzających do realizacji prawa osób niepełnosprawnych do pełnego uczestnictwa w życiu publicznym, społecznym, kulturalnym, artystycznym i sportowym” dofinansowanie otrzymały:

1. Polskie Stowarzyszenie Diabetyków, Oddział Miejsko-Powiatowy w Słubicach,
2. Polski Związek Emerytów, Rencistów i Inwalidów, Oddział Rejonowy w Słubicach,
3. Stowarzyszenie po PROstu Pracownia Rozwoju Osobistego,
4. Polski Związek Niewidomych Okręg Lubuski, Koło w Słubicach,
5. Stowarzyszenie seniorów i osób z niepełnosprawnością „TWK Słubice”,
6. Stowarzyszenie Emerytów i Rencistów Policyjnych, Koło w Słubicach.

Na realizację zdania pod nazwą: „Działalność na rzecz organizacji pozarządowych oraz promocja i organizacja wolontariatu”, priorytet: „wzmacnianie organizacji pozarządowych oraz rozwój lokalnego społeczeństwa obywatelskiego poprzez prowadzenie działań w ramach Słubickiego Centrum Organizacji Pozarządowych”, „upowszechnianie i wspieranie aktywizacji działań w zakresie wolontariatu w tym: szkolnych kół wolontariatu, poprzez ich promowanie oraz współorganizację szkoleń, warsztatów”, dofinansowanie otrzymała Fundacja Na Rzecz Collegium Polonicum.

Na realizację zdania pod nazwą „Przeciwdziałanie uzależnieniom i patologiom społecznym”, priorytet: „wspieranie działań profilaktycznych w zakresie zapobiegania używania alkoholu i innych substancji psychoaktywnych”, „wspieranie przedsięwzięć zwalczających zjawiska patologii społecznej wśród mieszkańców Gminy zwłaszcza dzieci i młodzieży”; „wspieranie działań na rzecz upowszechniania programów pomocy psychologicznej, psychoterapeutycznej dla osób dotkniętych przemocą w rodzinie”, „wspieranie działalności środowisk abstynenckich”, „przeciwdziałanie rozszerzaniu się postaw destrukcyjnych, agresywnych i aspołecznych wśród mieszkańców, poprzez prowadzenie profilaktyki i poradnictwa w środowisku osób zagrożonych”, „wspieranie dodatkowych zorganizowanych form spędzania czasu wolnego dla dzieci oraz młodzieży ze środowisk zagrożonych alkoholizmem i patologiami społecznymi”, „prowadzenie pozalekcyjnych zajęć sportowych dla dzieci i młodzieży, w tym szkolenie dzieci i młodzieży obejmujące prowadzenie zajęć treningowych i udział w obozach szkoleniowych z zakresu wybranych dyscyplin sportowych w celu kształtowania postaw prozdrowotnych u podopiecznych” dofinansowanie otrzymali:

1. Lubuski Klub Sportowy „LUBUSZ” Słubice,
2. Uczniowski Klub Sportowy „Polonia” Słubice,
3. Stowarzyszenie „FSL - Aktywni dla Powiatu”,
4. Uczniowski Klub Sportowy „Golice”,
5. Polski Związek Wędkarski Koło PZW nr 2 w Słubicach,
6. Związek Emerytów i Rencistów Straży Granicznej, Region Nadodrzański,
7. Parafia Rzymsko - Katolicka p.w. Najświętszej Marii Panny Królowej Polski,
8. Słubicka Fundacja na Rzecz Sportu i Edukacji SOSIR,
9. Fundacja Grupy Pomagamy,
10. Stowarzyszenie Miłośników Ziemi Słubickiej,
11. Stowarzyszenie po PROstu Pracownia Rozwoju Osobistego,

12. Stowarzyszenie EuroJumelages,
13. Stowarzyszenie Seniorów i Osób z Niepełnosprawnością „TWK Słubice”,
14. Słubicki Klub Piłkarski „SKP” Słubice,
15. Chorągiew Ziemi Lubuskiej Związku Harcerstwa Polskiego,
16. Uczniowski Klub Sportowy „Jedynka” Słubice,
17. Słubicka Akademia Piłkarska,
18. Polski Związek Emerytów, Rencistów i Inwalidów, Oddział Rejonowy w Słubicach,
19. Miejski Klub Sportowy „Polonia” Słubice.





**Zajęcia finansowane w ramach współpracy z organizacjami pozarządowymi.**

**Szczegółowy wykaz udzielonych dotacji kształtował się następująco:**

Lp.	Nazwa zadania / organizacji	Kwota dotacji	Liczba adresatów zadania	Tryb konkursowy – K Pozakonkursowy – P	Wsparcie - W Powierzeni - P
<b>I.</b>	<b>„Ochrona i promocja zdrowia, działalność na rzecz osób niepełnosprawnych oraz osób w wieku emerytalnym”</b>				
1.	Polskie Stowarzyszenie Diabetyków Oddział Miejsko-Powiatowy w Słubicach	2.500 zł	200	K	W
2.	Stowarzyszenie po PROstu Pracownia Rozwoju Osobistego	3.000 zł	170	K	W
3.	Stowarzyszenie seniorów i osób z niepełnosprawnością „TWK Słubice”	1.000 zł	128	K	W
4.	Polski Związek Emerytów, Rencistów i Inwalidów. Oddział Rejonowy w Słubicach	2.000 zł	130	K	W
5.	Polski Związek Niewidomych Okręg Lubuski koło w Słubicach	4.900	37	K	W
6.	Stowarzyszenie Emerytów i Rencistów Policyjnych koło w Słubicach	1.500 zł	36	K	W
<b>II.</b>	<b>„Pomoc społeczna, w tym pomoc rodzinom i osobom w trudnej sytuacji życiowej oraz wyrównywania szans tych rodzin i osób”</b>				

1.	Stowarzyszenie po PROstu. Pracownia Rozwoju Osobistego	15.000 zł	76	K	P
III.	Pomoc społeczna, w tym pomoc rodzinom i osobom w trudnej sytuacji życiowej oraz wyrównywania szans tych rodzin i osób" priorytet: Prowadzenie Środowiskowego Domu Samopomocy typu A,B i C dla osób przewlekle psychicznie chorych, osób z upośledzeniem umysłowym w stopniu głębokim, znacznym i umiarkowanym, a także osób z lekkim upośledzeniem umysłowym, gdy jednocześnie występują inne zaburzenia, zwłaszcza neurologiczne, osób wykazujących inne przewlekle zaburzenia czynności psychicznych, które są zaliczane do zaburzeń psychicznych, z wyłączeniem osób czynnie uzależnionych od środków psychoaktywnych"				
1.	Stowarzyszenie po PROstu. Pracownia Rozwoju Osobistego	350.373,3 0 zł	19	K	P
IV.	„Działalność na rzecz organizacji pozarządowych oraz podmiotów wymienionych w art. 3 ust. 3 ustawy z dnia 24 kwietnia 2003 r. o działalności pożytku publicznego i o wolontariacie, a także promocja i organizacja wolontariatu"				
1.	Fundacja na rzecz Collegium Polonicum	15.000 zł	42	K	W
V.	„Kultura, sztuka, ochrona dóbr kultury i dziedzictwa narodowego"				
1.	Stowarzyszenie „Odra dla Turystów"	4.000 zł	91	K	W
VI.	„Przeciwdziałanie uzależnieniom i patologiom społecznym", priorytet: wspieranie działań profilaktycznych w zakresie zapobiegania używaniu alkoholu i innych substancji psychoaktywnych; wspieranie przedsięwzięć zwalczających zjawiska patologii społecznej wśród mieszkańców Gminy zwłaszcza dzieci i młodzieży; wspieranie działań na rzecz upowszechniania programów pomocy psychologicznej, psychoterapeutycznej dla osób dotkniętych przemocą w rodzinie; wspieranie działalności środowisk abstynenckich; przeciwdziałanie rozszerzaniu się postaw destrukcyjnych, agresywnych i aspołecznych wśród mieszkańców, poprzez prowadzenie profilaktyki i poradnictwa w środowisku osób zagrożonych; wspieranie dodatkowych zorganizowanych form spędzania czasu wolnego dla dzieci oraz młodzieży ze środowisk zagrożonych alkoholizmem i patologiami społecznymi.				
1.	Uczniowski Klub Sportowy „Polonia" Słubice	10.000 zł	70	K	W
2.	Uczniowski Klub Sportowy „Polonia" Słubice	10.000 zł	70	K	W
3.	Lubuski Klub Sportowy „LUBUSZ" Słubice	15.000 zł	30	K	W
4.	Lubuski Klub Sportowy „LUBUSZ" Słubice	20.000 zł	30	K	W
5.	Stowarzyszenie FSL-Aktywni dla Powiatu	6.000 zł	100	K	W
6.	Uczniowski Klub Sportowy „Golice"	5.000 zł	595	K	W
7.	Polski Związek Wędkarski Koło PZW Nr 2 w Słubicach	13.000 zł	200	K	W
8.	Związek Emerytów i Rencistów Straży Granicznej Region Nadodrzański	1.000 zł	40	K	W
9.	Parafia Rzymsko-Katolicka pw. NMP Królowej Polski	4.000 zł	15	K	W
10.	Parafia Rzymsko-Katolicka pw. NMP Królowej Polski	15.000 zł	40	K	W

11.	Stowarzyszenie FSL-Aktywnie dla Powiatu	5.000 zł	200	K	W
12.	Słubicka Fundacja na Rzecz Sportu i Edukacji SOSIR	15.000 zł	200	K	W
13.	Fundacja Grupa Pomagamy	1.000 zł	100	K	W
14.	Parafia pw. NMP. Królowej Polski w Słubicach	8.000 zł	25	K	W
15.	Stowarzyszenie Miłośników Ziemi Słubickiej	10.000 zł	45	K	W
16.	Stowarzyszenie Po Prostu. Pracownia Rozwoju Osobistego	10.000 zł	146	K	W
17.	Stowarzyszenie Po Prostu. Pracownia Rozwoju Osobistego	8.000 zł	54	K	W
18.	Stowarzyszenie Po Prostu. Pracownia Rozwoju Osobistego	32.000 zł	74	K	W
19.	Słubicki Klub Piłkarski „SKP” Słubice	10.000 zł	150	K	W
20.	Stowarzyszenie EuroJumelages w Gorzowie Wlkp.	5.000 zł	44	K	W
21.	Stowarzyszenie seniorów i osób z niepełnosprawnością „TWK Słubice”	2.000 zł	147	K	W
22.	Stowarzyszenie seniorów i osób z niepełnosprawnością „TWK Słubice”	4.000 zł	20	K	W
23.	Chorągiew Ziemi Lubuskiej Związku Harcerstwa Polskiego w Słubicach	8.000 zł	72	K	W
24.	Uczniowski Klub Sportowy „Jedynka” Słubice	12.000 zł	24	K	W
25.	Słubicka Akademia Piłkarska	25.000 zł	75	K	W
26.	Polski Związek Emerytów, Rencistów i Inwalidów Oddział Rejonowy w Słubicach	5.000 zł	24	K	W
27.	Miejski Klub Sportowy „Polonia” Słubice	12.000 zł	40	K	W
28.	Miejski Klub Sportowy „Polonia” Słubice	12.000 zł	20	K	W
29.	Fundacja Grupy Pomagamy	7.000 zł	300	K	W
<b>VII.</b>	„Wspieranie i upowszechnianie kultury fizycznej” tytuł zadania publicznego „ Szkolenie dzieci i młodzieży uzdolnionej sportowo uczestniczące we współzawodnictwie sportowym”				
1.	LECH Poznań Football Academy	6.000 zł	30	K	W
2.	Miejski Klub Sportowy „Polonia” Słubice	33.000 zł	25	K	W
3.	Lubuski Klub Sportowy „LUBUSZ” Słubice	30.000 zł	120	K	W
4.	Uczniowski Klub Sportowy „Polonia” Słubice	15.000 zł	120	K	W
5.	Stowarzyszenie FSL-Aktywni dla Powiatu Słubicki	40.000 zł	500	K	W
6.	Słubicka Fundacja na Rzecz Sportu i Edukacji SOSiR	3.000 zł	50	K	W
7.	Uczniowski Klub Sportowy „Muszkiet”	3.000 zł	10		
8.	Uczniowski Klub Sportowy „JEDYNKA” Słubice	30.000 zł	60	K	W
9.	Słubicki Klub Piłkarski „SKP” Słubice	20.000 zł	40	K	W
<b>VIII</b>	„Porządek i bezpieczeństwo publiczne oraz ratownictwo i ochrona ludności” tytuł zadania publicznego „Wykonywanie zadań z zakresu ratownictwa wodnego oraz organizacja i prowadzenie szkolenia ratowników wodnych w zakresie ratownictwa wodnego”				
1.	Wodne Ochotnicze Pogotowie Ratunkowe Województwa Lubuskiego	10.000 zł	120	K	W

Tryb pozakonkursowy					
Przeciwdziałanie uzależnieniom i patologiom społecznym					
1.	Stowarzyszenie po PROstu. Pracownia Rozwoju Osobistego	9.950 zł	36	P	W
2.	Stowarzyszenie po PROstu. Pracownia Rozwoju Osobistego	10.000 zł	70	P	W
3.	Stowarzyszenie seniorów i osób z niepełnosprawnością TWK Słubice	2.600 zł	64	P	W
4.	Stowarzyszenie „Jesteśmy Razem”	10.000 zł	19	P	W
5.	Stowarzyszenie „Przystań”	5.450 zł	50	P	W
Ochrona i promocja zdrowia					
1.	Towarzystwo Walki z Kalectwem koło w Słubicach	5.100 zł	300	P	W
Działalność w zakresie ekologii i ochrony zwierząt oraz ochrony dziedzictwa przyrodniczego					
1.	Fundacja „Dziupla Inicjatyw Przyrodniczych”	3.000 zł	140	P	W
2.	Fundacja „Dziupla Inicjatyw Przyrodniczych”	2.000 zł	20	P	W
Kultura, sztuka, ochrona dóbr kultury i dziedzictwa narodowego					
1.	Związek Dzieci Wojny. Oddział w Słubicach	2.290 zł	7	P	W
2.	Związek Emerytów i Rencistów Straży Granicznej Region Nadodrzański	1.200 zł	40	P	W
3.	Fundacja na rzecz Collegium Polonicum	7.490 zł	70	P	W

## 10. Inicjatywa lokalna

Uchwała Rady Miejskiej w Słubicach Nr LVIII/469/2014 z dnia 6 listopada 2014r. w sprawie określania trybu i szczegółowych kryteriów oceny wniosków o realizację zadania publicznego w ramach inicjatywy lokalnej, umożliwiła realizację zadań publicznych wraz z organizacjami pozarządowymi. W związku z tym, w zeszłym roku pięć wniosków o realizację inicjatywy lokalnej złożonych przez stowarzyszenia oraz grupy inicjatywne działające na terenie gminy zostało zrealizowanych. Były to inicjatywy:

1. Stowarzyszenia Hospicjum św. Wincentego a'Paulo, z dofinansowaniem w kwocie 15.460,00 zł, na realizację zadania pn.: „Charytatywny koncert „Raz Dwa Trzy”. W ramach tej inicjatywy zorganizowano koncert dla mieszkańców jako formę popularyzacji idei wolontariatu.
2. Joanny Malarz, z dofinansowaniem w kwocie 10.000 zł na realizację zadania pn.: Spektakl teatralny „Cisza w Troi”. Zadanie zrealizowano w ramach festiwalu studenckiego UNITHEA.

3. Joanny Czyżewskiej z dofinansowaniem w kwocie 8.000 zł na realizację zadania pn.: „Nasz portret”. W ramach inicjatywy wykonano portrety rodzinne oraz zorganizowano ich wystawę w Galerii Okno w Słubicach.
4. Ryszarda Świdarskiego z dofinansowaniem w kwocie 2.450 zł na realizację zadania pn.: „Konkurs rzeźby w drewnie – Drzeciński konkurs pilarzy 2018”. W ramach inicjatywy zorganizowano konkurs rzeźby w drewnie w ramach dożynek wiejskich.
5. Parafii pod wezwaniem Najświętszej Marii Panny Królowej Polski w Słubicach z dofinansowaniem w kwocie 14.000 zł na realizację zadania pn.: „Koncert w ramach festynu z okazji odpustu ku czci św. Wincentego a’Paulo”. W ramach inicjatywy zorganizowano koncert promujący wartości chrześcijańskie i miłość do bliźniego skierowany do mieszkańców całej gminy.





## **V. REALIZACJA UCHWAŁ RADY MIEJSKIEJ W SŁUBICACH W ROKU 2018.**

W roku 2018 kończyła się VII kadencja Rady Miejskiej w Słubicach, a ostatnia sesja odbyła się 12 października 2018 roku. Od stycznia do dnia ostatniej sesji rada odbyła 11 posiedzeń, na których przyjęła 99 uchwał, w tym 25 aktów prawa miejscowego.

Pierwsza sesja nowej kadencji odbyła się 22 listopada 2018 roku. Rada nowej kadencji w 2018 roku odbyła łącznie 3 posiedzenia, na których podjęto 17 uchwał, w tym 2 akty prawa miejscowego.

Żadna z podjętych w 2018 uchwał nie została w całości uchylona przez organy nadzorcze, jak również nie stwierdzono naruszenia prawa skutkujące częściową nieważnością podjętych uchwał.

Informacje o posiedzeniach rady podawane były zawsze do publicznej wiadomości, zarówno w [bip.slubice.pl](http://bip.slubice.pl), jak również na stronie [www.slubice.pl](http://www.slubice.pl).

Od listopada 2018 roku posiedzenia Rady Miejskiej w Słubicach transmitowane są on-line, a głosowania odbywają się przy pomocy urządzeń technicznych pozwalających na odnotowanie sposobu głosowania przez każdego radnego. Niezwłocznie po głosowaniu i zakończeniu sesji imienne wyniki głosowania są podawane do wiadomości publicznej.

W roku 2018 do Urzędu Miejskiego w Słubicach wpłynęło 6 skarg, w tym jedna na bezczynności i na przewlekłość postępowania Burmistrza Słubic. Rada, po zapoznaniu się z opinią Komisji Rewizyjnej, uznała uchwałą L/393/2018 z dnia 22 marca 2018 skargę za bezzasadną.

Pięć skarg zostało, za pośrednictwem rady, złożonych do Wojewódzkiego Sądu Administracyjnego w Gorzowie Wlkp., większość z nich dotyczyła skargi na uchwałę Nr III/24/98 Rady Miejskiej w Słubicach z dnia 22 grudnia 1998 r. w sprawie miejscowego planu zagospodarowania przestrzennego osiedla „Zielone Wzgórza” w Słubicach.

W roku 2018 do Rady Miejskiej w Słubicach, jak również do Burmistrza Słubic nie wpłynęła żadna petycja.

**Wykaz uchwał podjętych przez Radę Miejską w Słubicach w roku 2018, w tym akty prawa miejscowego (na czerwono oznaczono akty prawa miejscowego):**

<b>L.p.</b>	<b>Nr uchwały</b>	<b>Data</b>	<b>Temat uchwały</b>
1.	XLVII/358/2018	9 stycznia 2018 r.	w sprawie zmiany uchwały w sprawie Wieloletniej Prognozy Finansowej Gminy Słubice
2	XLVII/359/2018	9 stycznia 2018 r.	w sprawie określenia wymiaru bezpłatnego nauczania, wychowania i opieki zapewnionego uczniom objętym wychowaniem przedszkolnym do końca roku szkolnego w roku kalendarzowym, w którym kończą 6 lat oraz wysokości opłat za korzystanie z wychowania przedszkolnego przez tych uczniów w przedszkolach, oddziałach przedszkolnych w szkołach podstawowych i innych formach wychowania przedszkolnego, dla których organem prowadzącym jest Gmina Słubice
3.	XLVII/360/2018	9 stycznia 2018 r.	w sprawie trybu udzielania i rozliczania dotacji z budżetu Gminy Słubice dla niepublicznych szkół podstawowych o uprawnieniach szkół publicznych, niepublicznych przedszkoli i niepublicznych innych form wychowania przedszkolnego oraz trybu przeprowadzania kontroli jej pobierania i wykorzystania
4.,.	XLVII/361/2018	9 stycznia 2018 r.	w sprawie zawarcia przez Gminę Słubice (Rzeczpospolita Polska) porozumienia partnerskiego z Miastem Frankfurt nad Odrą (Republika Federalna Niemiec) oraz Uniwersytetem Europejskim Viadrina w ramach Programu Współpracy Interreg VA Brandenburgia -Polska 2014 -2020 dotyczącego realizacji projektu nr 8501176 pt. "Europejskie modelowe miasto współpracy transgranicznej Frankfurt nad Odrą & Słubice" oraz upoważnienie Burmistrza Słubic do jego podpisania
5.	XLVII/362/2018	25 stycznia 2018 r.	w sprawie ustalenia planu pracy Rady Miejskiej w Słubicach
6.	XLVII/363/2018	25 stycznia 2018 r.	w sprawie zmiany uchwały budżetowej Gminy Słubice na rok 2018
7.	XLVII/364/2018	25 stycznia 2018 r.	w sprawie zmiany uchwały w sprawie Wieloletniej prognozy Finansowej Gminy Słubice
8.	XLVII/365/2018	25 stycznia 2018 r.	w sprawie ustalenia statutu Żłobka Samorządowego "Bajka" w Słubicach
9.	XLVII/366/2018	25 stycznia 2018 r.	w sprawie wyrażenia zgody na zawarcie kolejnych umów najmu
10.	XLVII/367/2018	25 stycznia 2018 r.	w sprawie sporządzenia miejscowego planu zagospodarowania przestrzennego dla części działek zlokalizowanych w obszarze Kostrzyńsko -Słubickiej Specjalnej Strefy Ekonomicznej w Słubicach
11.	XLVII/368/2018	25 stycznia 2018 r.	w sprawie wyrażenia zgody na wydzierżawienie nieruchomości na okres do 6 lat oraz odstąpienie od obowiązku przetargowego trybu zawarcia umów dzierżawy
12.	XLVII/369/2018	25 stycznia 2018 r.	w sprawie wyrażenia zgody na zawarcie kolejnych umów dzierżawy na nieruchomości gminne

13.	XLVII/370/2018	25 stycznia 2018 r.	w sprawie wyrażenia zgody na odstąpienie od żądania zwrotu bonifikaty udzielonej przy sprzedaży lokalu mieszkalnego
14.	XLVII/371/2018	25 stycznia 2018 r.	w sprawie wyrażenia zgody na sprzedaż w drodze bezprzetargowej nieruchomości na rzecz użytkowników wieczystych
15.	XLVII/372/2018	25 stycznia 2018 r.	w sprawie zmiany uchwały nr XXXI/255/2017 Rady Miejskiej w Słubicach z dnia 26 stycznia 2017 r. w sprawie wyznaczenia składu oraz zasad działania Komitetu Rewitalizacji w Gminie Słubice
16.	XLVIII/373/2018	8 luty 2018 r.	w sprawie zmiany uchwały budżetowej Gminy Słubice na rok 2018
17.	XLVIII/374/2018	8 luty 2018 r.	w sprawie zmiany uchwały w sprawie Wieloletniej Prognozy Finansowej Gminy Słubice
18.	XLVIII/375/2018	8 luty 2018 r.	w sprawie zmiany uchwały nr XX/181/2016 Rady Miejskiej w Słubicach z dnia 2 czerwca 2016 r. w sprawie wyboru metody ustalenia opłaty za gospodarowanie odpadami komunalnymi
19.	XLVIII/376/2018	8 luty 2018 r.	w sprawie zmiany uchwały Nr XXI/189/2016 Rady Miejskiej w Słubicach z dnia 21 czerwca 2016 r. w sprawie wzoru deklaracji o wysokości opłaty za gospodarowanie odpadami komunalnymi
20.	XLIX/377/2018	1 marca 2018 r.	w sprawie udzielenia odpowiedzi na skargę wniesioną do Wojewódzkiego Sądu Administracyjnego w Gorzowie Wlkp. na uchwałę Nr III/24/98 Rady Miejskiej w Słubicach z dnia 22 grudnia 1998 r. w sprawie miejscowego planu zagospodarowania przestrzennego osiedla "Zielone Wzgórze" w Słubicach
21.	L/378/2018	22 marca 2018 r.	w sprawie zmiany uchwały budżetowej gminy Słubice na rok 2018
22.	L/379/2018	22 marca 2018 r.	w sprawie zmiany uchwały w sprawie wieloletniej prognozy finansowej gminy Słubice
23.	L/380/2018	22 marca 2018 r.	w sprawie przekazania przez Gminę Słubice środków finansowych na Fundusz Wsparcia Policji Komendy Wojewódzkiej Policji w Gorzowie Wlkp. z przeznaczeniem na nagrody za osiągnięcia w służbie oraz rekompensatę pieniężną za czas służby ponadnormatywnej dla policjantów Komendy Powiatowej Policji w Słubicach
24.	L/381/2018	22 marca 2018 r.	w sprawie przyznania stypendiów sportowych, nagród pieniężnych i wyróżnień
25.	L/382/2018	22 marca 2018 r.	w sprawie podziału gminy Słubice na okręgi oraz ustalenia ich granic, numerów i liczby radnych wybieranych w każdym okręgu wyborczym
26.	L/383/2018	22 marca 2018 r.	w sprawie podziału gminy Słubice na stałe obwody głosowania, ustalenia ich numerów, granic oraz siedzib obwodowych komisji wyborczych
27.	L/384/2018	22 marca 2018 r.	w sprawie planu dofinansowania form doskonalenia zawodowego nauczycieli oraz maksymalnej kwoty dofinansowania opłat za kształcenie pobierane przez szkoły wyższe i zakłady kształcenia nauczycieli na rok 2018
28.	L/385/2018	22 marca 2018 r.	w sprawie przyjęcia planu nadzoru nad żóbkami, klubami dziecięcymi oraz dziennymi opiekunami.
29.	L/386/2018	22 marca 2018 r.	w sprawie przyjęcia "Programu opieki nad zwierzętami bezdomnymi oraz zapobiegania bezdomności dla Gminy Słubice na rok 2018"

30.	L/387/2018	22 marca 2018 r.	w sprawie ustalenia wysokości opłat za korzystanie z cmentarza komunalnego w Słubicach
31.	L/388/2018	22 marca 2018 r.	w sprawie przyjęcia Gminnego programu Przeciwdziałania Przemocy w Rodzinie oraz Ochrony Ofiar Przemocy w Rodzinie na lata 2018-2023 dla Gminy Słubice
32.	L/389/2018	22 marca 2018 r.	w sprawie wyrażenia zgody na zawarcie kolejnych umów dzierżawy, na okres 10 lat oraz odstąpienia od obowiązku przetargowego trybu zawarcia umów dzierżawy
33.	L/390/2018	22 marca 2018 r.	w sprawie wyrażenia zgody na zawarcie kolejnych umów dzierżawy na nieruchomości gminne
34.	L/391/2018	22 marca 2018 r.	o zmianie uchwały w sprawie ustalenia regulaminu targowiska miejskiego przy ul. Kopernika w Słubicach
35.	L/392/2018	22 marca 2018 r.	w sprawie wyrażenia zgody na zawarcie kolejnych umów najmu
36.	L/393/2018	22 marca 2018 r.	w sprawie rozpatrzenia skargi na bezczynność i przewlekłość postępowania Burmistrza Słubic
37.	LI/394/2018	26 kwietnia 2018 r.	w sprawie określenia jednostek budżetowych, które gromadzą dochody na wydzielonym rachunku, źródeł tych dochodów i ich przeznaczenia, sposobu i trybu sporządzania planu finansowego, dokonywania zmian w tym planie i ich zatwierdzania.
38.	LI/395/2018	26 kwietnia 2018 r.	w sprawie zmiany uchwały budżetowej Gminy Słubice na rok 2018
39.	LI/396/2018	26 kwietnia 2018 r.	w sprawie powołania doraźnej Komisji ds. zmiany Statutu Gminy Słubice
40.	LI/397/2018	26 kwietnia 2018 r.	w sprawie przystąpienia do sporządzenia miejscowego planu zagospodarowania przestrzennego dla powiększenia terenu inwestycyjnego o obszar leżący w granicach obręby Rybocice, gmina Słubice
41.	LI/398/2018	26 kwietnia 2018 r.	w sprawie przystąpienia do sporządzenia miejscowego planu zagospodarowania przestrzennego dla terenów położonych przy ul. Wawrzyniaka w Słubicach
42.	LI/399/2018	26 kwietnia 2018 r.	w sprawie zmiany uchwały Nr XLVII/367/2018 Rady Miejskiej w Słubicach z dnia 26 stycznia 2018 r. w sprawie sporządzenia miejscowego planu zagospodarowania przestrzennego dla części działek zlokalizowanych w obszarze Kostrzyńsko - Słubickiej Specjalnej Strefy Ekonomicznej w Słubicach
43.	LI/400/2018	26 kwietnia 2018 r.	w sprawie wyrażenia zgody na odstąpienie od żądania zwrotu bonifikaty udzielonej przy sprzedaży lokalu mieszkalnego położonego w Słubicach przy ul. Kopernika
44.	LI/401/2018	26 kwietnia 2018 r.	w sprawie wyrażenia zgody na zawarcie kolejnych umów dzierżawy na nieruchomości gminne
45.	LI/402/2018	26 kwietnia 2018 r.	w sprawie udzielenia bonifikaty od ceny sprzedaży nieruchomości na rzecz Kościoła Zielonoświątkowego Zboru "Betezda" w Słubicach
46.	LI/403/2018	26 kwietnia 2018 r.	w sprawie wyrażenia zgody na zawarcie kolejnych umów najmu
47.	LI/404/2018	26 kwietnia 2018 r.	w sprawie rozpatrzenia wezwania do usunięcia naruszenia prawa

48.	LII/405/2018	24 maja 2018 r.	o zmianie uchwały w sprawie przyjęcia Wieloletniego Programu Gospodarowania Mieszkaniowym Zasobem Gminy Słubice w latach 2016 -2022
49.	LII/406/2018	24 maja 2018 r.	w sprawie zmiany uchwały budżetowej gminy Słubice na rok 2018
50.	LII/407/2018	24 maja 2018 r.	w sprawie zmiany uchwały w sprawie wieloletniej prognozy finansowej gminy Słubice
51.	LII/408/2018	24 maja 2018 r.	w sprawie zaciągnięcia długoterminowego kredytu
52.	LII/409/2018	24 maja 2018 r.	w sprawie ustalenia tygodniowego obowiązkowego wymiaru godzin zajęć pedagogów, psychologów, logopedów, terapeutów pedagogicznych i doradców zawodowych zatrudnionych w jednostkach oświatowych, dla których organem prowadzącym jest Gmina Słubice
53.	LII/410/2018	24 maja 2018 r.	w sprawie zmiany uchwały Nr XLV/355/2017 Rady Miejskiej w Słubicach z dnia 21 grudnia 2017 r. w sprawie przyjęcia Gminnego Programu Profilaktyki i Rozwiązywania Problemów Alkoholowych oraz Przeciwdziałania Narkomanii dla Gminy Słubice na 2018 r.
54.	LII/411/2018	24 maja 2018 r.	w sprawie ustalenia dla terenu gminy Słubice maksymalnej liczby zezwoleń na sprzedaż napojów alkoholowych na terenie gminy Słubice oraz zasad usytuowania na terenie gminy miejsc sprzedaży i podawania napojów alkoholowych
55.	LII/412/2018	24 maja 2018 r.	w sprawie porozumienia partnerskiego w ramach Programu Współpracy INTERREG BB-PL 2014-2020 na realizację projektu Wieża Kleista i Dom Bolfrasa (etap II) /Kleisturm und Blofrashaus (Etappe 2)
56.	LII/413/2018	24 maja 2018 r.	w sprawie wyrażenia zgody na zawarcie kolejnych umów najmu
57.	LII/414/2018	24 maja 2018 r.	w sprawie zmiany uchwały Nr I/3/2014 w sprawie powołania składów osobowych stałych komisji Rady Miejskiej w Słubicach
58.	LIV/415/2018	21 czerwca 2018 r.	w sprawie zatwierdzenia sprawozdania finansowego gminy Słubice wraz ze sprawozdaniem z wykonania budżetu gminy Słubice za rok 2017
59.	LIV/416/2018	21 czerwca 2018 r.	w sprawie udzielenia absolutorium Burmistrzowi Słubic za 2017 rok
60.	LIV/417/2018	21 czerwca 2018 r.	w sprawie wyrażenia woli przystąpienia do transgranicznego partnerskiego projektu: "Razem za skuteczną, transgraniczną ochronę przed skutkami katastrof na terenie Województwa Lubuskiego i Landu Brandenburgii"
61.	LIV/418/2018	21 czerwca 2018 r.	o zmianie uchwały w sprawie zasad wynajmowania lokali wchodzących w skład mieszkaniowego zasobu Gminy Słubice
62.	LIV/419/2018	21 czerwca 2018 r.	w sprawie wyrażenia zgody na zawarcie kolejnych umów dzierżawy, na okres 10 lat oraz odstąpienia od obowiązku przetargowego trybu zawarcia umów dzierżawy
63.	LIV/420/2018	21 czerwca 2018 r.	w sprawie wyrażenia zgody na zawarcie kolejnych umów dzierżawy na nieruchomości gminne
64.	LIV/421/2018	21 czerwca 2018 r.	w sprawie wyrażenia zgody na zawarcie kolejnych umów najmu

65.	LIV/422/2018	21 czerwca 2018 r.	w sprawie przekazania do zaopiniowania Dyrektorowi Regionalnego Zarządu Gospodarki Wodnej Państwowego Gospodarstwa Wodnego Wody Polskie we Wrocławiu regulaminu dostarczania wody i odprowadzania ścieków
66.	LIV/424/2018	21 czerwca 2018 r.	w sprawie udzielenia odpowiedzi na skargę wniesioną do Wojewódzkiego Sądu Administracyjnego w Gorzowie Wlkp. na uchwałę Nr LI/404/2018 z dnia 26 kwietnia 2018 r. w sprawie rozpatrzenia wezwania do usunięcia naruszenia prawa
67.	LIV/425/2018	21 czerwca 2018 r.	w sprawie zmiany Uchwały Nr LI/404/2018 Rady Miejskiej w Słubicach z dnia 26 kwietnia 2018 r. w sprawie rozpatrzenia wezwania do usunięcia naruszenia prawa
68.	LIV/426/2018	21 czerwca 2018 r.	w sprawie zmiany uchwały budżetowej gminy Słubice na rok 2018
69.	LIV/427/2018	21 czerwca 2018 r.	w sprawie zmiany uchwały w sprawie wieloletniej prognozy finansowej gminy Słubice
70.	LV/428/2018	30 sierpnia 2018 r.	w sprawie zmiany uchwały w sprawie wieloletniej prognozy finansowej gminy Słubice
71.	LV/429/2018	30 sierpnia 2018 r.	w sprawie zmiany uchwały Nr VI/45/2015 Rady Miejskiej w Słubicach z dnia 23 kwietnia 2015 r. w sprawie poboru podatku od nieruchomości, podatku rolnego i podatku leśnego od osób fizycznych w drodze inkasa oraz wyznaczenia inkasentów i określenia wysokości wynagrodzenia za inkaso
72.	LV/430/2018	30 sierpnia 2018 r.	w sprawie zmiany uchwały Nr XXVII/209/2012 rady Miejskiej w Słubicach z dnia 28 czerwca 2012 r. w sprawie określenia stawek opłaty targowej w Gminie Słubice, zasad jej poboru oraz wyznaczenia inkasentów i wysokości wynagrodzenia za inkaso
73.	LV/431/2018	30 sierpnia 2018 r.	w sprawie wyboru organizacyjno - prawnej formy prowadzenia usług w zakresie komunikacji miejskiej w granicach administracyjnych gminy Słubice
74.	LV/432/2018	30 sierpnia 2018 r.	w sprawie utworzenia odrębnego obwodu głosowania
75.	LV/433/2018	30 sierpnia 2018 r.	w sprawie ustalenia organizacji Punktu przedszkolnego w Golicach
76.	LV/434/2018	30 sierpnia 2018 r.	w sprawie ustalenia organizacji Punktu przedszkolnego w Kunowicach
77.	LV/435/2018	30 sierpnia 2018 r.	w sprawie ustalenia organizacji Punktu przedszkolnego w Świecku
78.	LV/436/2018	30 sierpnia 2018 r.	o zmianie uchwały w sprawie przyjęcia Wieloletniego Programu Gospodarowania Mieszkaniowym Zasobem Gminy Słubice w latach 2016 -2022
79.	LV/437/2018	30 sierpnia 2018 r.	w sprawie wyrażenia zgody na zawarcie kolejnej umowy najmu
80.	LV/438/2018	30 sierpnia 2018 r.	w sprawie wyrażenia zgody na zawarcie kolejnych umów najmu, na okres 10 lat oraz odstąpienie od obowiązku przetargowego trybu zawarcia umowy najmu
81.	LVI/439/2018	27 września 2018 r.	w sprawie uchwalenia zmiany Studium uwarunkowań i kierunków zagospodarowania przestrzennego miasta i gminy Słubice

82.	LVI/440/2018	27 września 2018 r.	w sprawie zmiany uchwały budżetowej gminy Słubice na rok 2018
83.	LVI/441/2018	27 września 2018 r.	w sprawie zmiany uchwały w sprawie wieloletniej prognozy finansowej gminy Słubice
84.	LVI/442/2018	27 września 2018 r.	w sprawie opłaty za wpis do rejestru żłobków i klubów dziecięcych prowadzonych na terenie Gminy Słubice
85.	LVI/443/2018	27 września 2018 r.	o zmianie uchwały w sprawie przyjęcia Wieloletniego Programu Gospodarowania Mieszkaniowym Zasobem Gminy Słubice w latach 2016-2022
86.	LVI/444/2018	27 września 2018 r.	w sprawie wyrażenia zgody na zawarcie kolejnych umów najmu, na okres do 3 lat
87.	LVI/445/2018	27 września 2018 r.	w sprawie wyrażenia zgody na zawarcie kolejnych umów najmu, na okres do 10 lat oraz odstąpienie od obowiązku przetargowego trybu zawarcia umowy najmu
88.	LVI/446/2018	27 września 2018 r.	w sprawie nadania nazwy ulicy w obrębie 2 Golice, gmina Słubice
89.	LVI/447/2018	27 września 2018 r.	o zmianie uchwały w sprawie określenia zasad w zakresie obrotu nieruchomościami
90.	LVI/448/2018	27 września 2018 r.	w sprawie uchylenia uchwały w sprawie przystąpienia do sporządzenia zmiany miejscowego planu zagospodarowania przestrzennego centrum Miasta Słubice dla terenu przy ul. Kościuszki oraz ul. Słowackiego
91.	LVI/449/2018	27 września 2018 r.	w sprawie wyrażenia zgody na zawarcie kolejnych umów dzierżawy na nieruchomości gminne
92.	LVII/450/2018	12 października 2018 r.	w sprawie uchwalenia Statutu Gminy Słubice
93.	LVII/451/2018	12 października 2018 r.	w sprawie zmiany uchwały budżetowej gminy Słubice na rok 2018
94.	LVII/452/2018	12 października 2018 r.	w sprawie zmiany uchwały Nr XXV/222/2016 Rady Miejskiej w Słubicach z dnia 27 października 2016 r. w sprawie określenia trybu prac nad projektem uchwały budżetowej gminy Słubice
95.	LVII/453/2018	12 października 2018 r.	w sprawie analizy zmian w zagospodarowaniu przestrzennym gminy Słubice w celu oceny aktualności studium uwarunkowań i kierunków zagospodarowania przestrzennego gminy Słubice oraz miejscowych planów zagospodarowania przestrzennego na terenie gminy, z uwzględnieniem decyzji o warunkach zabudowy i zagospodarowania terenu
96.	LVII/454/2018	12 października 2018 r.	w sprawie przyznania dotacji na prace konserwatorskie, restauratorskie i budowlane w kościele filialnym p.w. Najświętszego Serca Pana Jezusa w Lisowie
97.	LVII/455/2018	12 października 2018 r.	w sprawie przystąpienia do sporządzenia miejscowego planu zagospodarowania przestrzennego dla działek zlokalizowanych w Świecku, gmina Słubice oraz dla części działki zlokalizowanej w Słubicach przy ulicy Krasieńskiego
98.	LVII/456/2018	12 października 2018 r.	w sprawie wyrażenia zgody na zawarcie kolejnych umów najmu, na okres do 10 lat oraz odstąpienie od obowiązku przetargowego trybu zawarcia umowy najmu
99.	LVII/457/2018	12 października 2018 r.	w sprawie wyrażenia zgody na zawarcie kolejnych umów najmu, na okres do 10 lat oraz odstąpienie

			od obowiązku przetargowego trybu zawarcia umowy najmu
100.	I/1/2018	22 listopada 2018 r.	w sprawie stwierdzenia wyboru Przewodniczącego Rady Miejskiej w Słubicach
101.	I/2/2018	22 listopada 2018 r.	w sprawie stwierdzenia wyboru Wiceprzewodniczącego/ej Rady Miejskiej w Słubicach
102.	I/3/2018	22 listopada 2018 r.	w sprawie stwierdzenia wyboru Wiceprzewodniczącego/ej Rady Miejskiej w Słubicach
103.	I/4/2018	22 listopada 2018 r.	w sprawie powołania składów osobowych stałych komisji Rady Miejskiej w Słubicach
104.	I/5/2018	22 listopada 2018 r.	w sprawie ustalenia wynagrodzenia Burmistrza Słubic
105.	I/6/2018	13 grudnia 2018 r.	w sprawie zmiany uchwały Nr LVII/450/2018 Rady Miejskiej w Słubicach z dnia 12 października 2018 r. w sprawie uchwalenia Statutu Gminy Słubice
106.	II/7/2018	13 grudnia 2018 r.	w sprawie zmiany uchwały budżetowej gminy Słubice na rok 2018
107.	II/8/2018	13 grudnia 2018 r.	w sprawie zmiany uchwały w sprawie wieloletniej prognozy finansowej gminy Słubice
108.	II/9/2018	13 grudnia 2018 r.	w sprawie ustalenia wykazu wydatków, które nie wygasają z końcem roku budżetowego 2018
109.	II/10/2018	13 grudnia 2018 r.	w sprawie podwyższenia kryterium dochodowego uprawniającego do korzystania z pomocy społecznej przez osoby objęte rządowym programem "Posiłek w szkole i w domu" na lata 2019-2023
110.	II/11/2018	13 grudnia 2018 r.	w sprawie udzielenia odpowiedzi na skargę wniesioną do Wojewódzkiego Sądu Administracyjnego w Gorzowie Wlkp. na uchwałę Nr III/24/98 Rady Miejskiej w Słubicach z dnia 22 grudnia 1998 r. w sprawie miejscowego planu zagospodarowania przestrzennego osiedla "Zielona Wzgórza" w Słubicach
111.	III/12/2018	20 grudnia 2018 r.	w sprawie wyrażenia zgody na zawarcie kolejnych umów najmu, na okres do 3 lat
112.	III/13/2018	20 grudnia 2018 r.	w sprawie przyjęcia Gminnego Programu Profilaktyki i Rozwiązywania Problemów Alkoholowych oraz Przeciwdziałania Narkomanii dla Gminy Słubice na 2019 rok
113.	III/14/2018	20 grudnia 2018 r.	w sprawie powołania wspólnej Komisji Integracji Europejskiej Rad Miejskich w Słubicach i Frankfurcie n/O
114.	III/15/2018	20 grudnia 2018 r.	uchwała budżetowa gminy Słubice na rok 2019
115.	III/16/2018	20 grudnia 2018 r.	w sprawie Wieloletniej Prognozy Finansowej gminy Słubice
116.	III/17/2018	20 grudnia 2018 r.	w sprawie ustalenia planu pracy Rady Miejskiej w Słubicach

## SŁUBICKO – FRANKFURCKI PLAN DZIAŁANIA NA LATA 2010 – 2020

Słubice i Frankfurt nad Odrą współpracują od wielu lat. Współpraca między miastami odbywa się na podstawie porozumień oraz w oparciu o przyjęte dokumenty strategiczne, wśród których wysoki priorytet zyskał Słubicko-Frankfurcki Plan Działania



(Uchwała Nr XLIX/476/10 Rady Miejskiej w Słubicach z dnia 29 kwietnia 2010 roku w sprawie przyjęcia Słubicko-Frankfurckiego Planu Działania 2010-2020) oraz jego aktualizacja z roku 2014 (Uchwała Nr XVI/418/2014 Rady Miejskiej w Słubicach z dnia 8 maja 2014 r.).

Plan określił ramy wspólnej strategii rozwoju dwumiasta, a jego głównym przesłaniem było wzmocnienie współpracy oraz nadanie jej długotrwałego charakteru. Plan zawierał wizję, nadrzędne cele strategiczne, kierunki rozwoju oraz projekty przewidziane do realizacji w fazie wsparcia UE 2014-2020. Przygotowana Ewaluacja Planu w grudniu 2018 roku wykazała, że zaplanowano, rozpoczęto i zrealizowano 70% wszystkich działań.

W ramach realizacji Planu zrealizowano i rozpoczęto wiele projektów współfinansowanych z funduszy europejskich w ramach programu Interreg. Zaliczyć należy do nich m. in. Stworzenie stałej słubicko – frankfurckiej grupy sterującej, Kontynuacja Słubicko-Frankfurckiego Centrum Kooperacji, Promocja transgranicznych festiwali nad Odrą w ramach projektu Kultura Głupcze, Rozwój kompetencji językowych pracowników administracji publicznej w projekcie Europejskie modelowe miasto współpracy, Budowę Wieży Kleista (Wieża Kleista-Dom Bolfrasa Etap II) oraz projekt Język sąsiada w Dwumieście Słubice&Frankfurt nad Odrą.

Zarówno pierwszy, jak i drugi dokument powstał w ramach wsparcia ze środków pomocowych UE.

